



UNIVERSIDAD DE  
COSTA RICA

Escuela de  
Estadística

Unidad de Servicios  
Estadísticos

60  
55  
50  
45  
40  
35  
30  
0

Investigador:  
Johnny Madrigal Pana, M.Sc.  
e-mail:  
johnny.madrigal@ucr.ac.cr

Documento disponible en :  
[www.estadistica.ucr.ac.cr](http://www.estadistica.ucr.ac.cr)  
[www.ucr.ac.cr](http://www.ucr.ac.cr)

# La Confianza de los Consumidores Encuesta N° 48 Noviembre 2015

## SÍNTESIS METODOLÓGICA

El Índice de Confianza del Consumidor (ICC) es producto de la encuesta periódica que realiza la Escuela de Estadística de la Universidad de Costa Rica. De setiembre del 2002 (fecha de la primera encuesta) hasta marzo del 2005, su frecuencia fue semestral (marzo y setiembre) y se ejecutaron seis encuestas. A partir de agosto del 2005 se realiza trimestralmente (febrero, mayo, agosto y noviembre), contabilizando 42 más. Actualmente se cuenta con un total de 48 encuestas.

Para realizar la encuesta se asume que el optimismo hacia la economía genera confianza entre los consumidores y, como consecuencia, aumenta el deseo de realizar gastos y contraer deudas, y que, por el contrario, la incertidumbre produce pesimismo y, por ello, el deseo de reducir los gastos y reorganizar las reservas financieras. Se prevé, entonces, que cuando muchos consumidores cambian al mismo tiempo de una perspectiva a otra, surge un cambio generalizado en su comportamiento de compra y esto afecta, positiva o negativamente, la economía nacional. Debido a que el cambio en las actitudes y las expectativas de los consumidores ocurre previo al suceso, se considera que el ICC puede actuar como un indicador adelantado de la actividad económica doméstica. De esta manera, el planteamiento asigna importancia al poder del consumidor.

La Confianza del Consumidor. Encuesta N° 48. Noviembre, 2015	
Trabajo de campo:	Unidad de Servicios Estadísticos (USES) de la Escuela de Estadística. Coordinador: Fernando Ramírez Hernández
Revisión del documento:	Fernando Ramírez Hernández, Director Escuela de Estadística
Coordinadora de trabajo de campo:	Yorlene Quirós Díaz
Supervisoras:	Pedro Ceciliano y Michelle Salcedo
Fecha de la encuesta:	Del 28 de octubre al 13 de noviembre del 2015
Población de interés:	Hogares con teléfono fijo (residencial) en todo el territorio nacional (65%)
Tamaño de la muestra:	702 hogares
Informante:	Principal sostén económico del hogar (99,3%) o, en su defecto, después de tres intentos por localizarlo, se le pregunta a una persona adulta informada de la situación económica del hogar. Ver Cuadro Anexo para más detalles.
Muestreo de teléfonos:	Estratificado, probabilístico (Técnica de Waksberg).
Error de muestreo:	El ICC es un índice promedio que revela diferencias estadísticamente significativas cuando el cambio es mayor a 1,8 puntos y los porcentajes cuando el cambio es mayor a 3,7 puntos (ambos asumiendo una confianza del 95%).

**El cálculo del ICC** se hace con las respuestas a cinco preguntas: dos referentes a las condiciones económicas actuales y otras tres relacionadas con las expectativas económicas<sup>1</sup>. Para calcularlo se asigna el valor 100 si la respuesta es favorable, 50 a las respuestas neutras o “no sabe” y cero a las desfavorables. Luego se calcula un promedio con los cinco puntajes. El rango alcanza un mínimo en cero, el valor más bajo del ICC, es decir el pesimismo más acentuado. El máximo se alcanza en 100, el mayor grado de optimismo. La posición intermedia (ni pesimista ni optimista, neutral, indecisa o de incertidumbre) se alcanza cuando el valor es de 50. El ICC se descompone en dos índices adicionales. Uno de ellos es el Índice de Condiciones Económicas Actuales (ICEA)<sup>2</sup>, que se deriva de las preguntas que valoran el momento para la compra de bienes duraderos y la percepción de la situación económica de la familia comparada con un año atrás. El otro es el Índice de Expectativas Económicas (IEE)<sup>3</sup>, que se obtiene de las preguntas sobre la situación económica de la familia y de las empresas dentro de un año, y la situación del país dentro de los próximos cinco años. Para calcular ambos índices se procede de manera semejante al ICC.

<sup>1</sup> Los resultados de las preguntas individuales que componen el ICC se encuentran en los Gráficos 10, 11, 13, 14 y 15.

<sup>2</sup> Los resultados de las preguntas individuales que componen el ICEA se encuentran en los Gráficos 10 y 15.

<sup>3</sup> Los resultados de las preguntas individuales que componen el IEE se encuentran en los Gráficos 11, 13 y 14.

## SÍNTESIS DE RESULTADOS

**La confianza de los consumidores.** Actualmente la confianza registra un nivel de 36,5 puntos (en una escala de cero a 100), lo que se traduce en un aumento significativo de casi cinco puntos con respecto a la encuesta de agosto pasado (ICC=31,6) (Gráfico 1). Se considera que el aumento de la confianza es un resultado positivo porque rompe la tendencia al deterioro que prevaleció en el 2015. Debe tomarse en cuenta que noviembre constituye un mes en el que se esperan expectativas más positivas por los eventos que se desarrollan en diciembre (aguinaldo, vacaciones, navidad, año nuevo, fiestas populares, etc.) y que a mediados de octubre pasado el Gobierno anunció el Programa Impulso, en el que se emitieron varias medidas para fortalecer la economía y aumentar el empleo en el país. No obstante, también debe mencionarse que, pese al incremento de la confianza, el nivel actual del ICC=36,5 impide afirmar que los consumidores están optimistas. Por el contrario, actualmente la confianza permanece en niveles bajos y el 2015 finaliza caracterizándose con niveles de pesimismo importantes hacia la economía nacional. Muestra de ello es que, pese al incremento de la confianza en los últimos tres meses, ésta es aproximadamente 12% más baja que la registrada en noviembre del 2014 y que, en realidad, el 2015 registró niveles de confianza menores, los que en promedio produjeron un ICC=37,1 puntos (45,2 puntos en 2014).

El incremento que experimentó la confianza en los últimos tres meses se observa en la clasificación de los consumidores, pues la magnitud de optimistas aumentó de 7,0% a 11,5% y la de pesimistas disminuyó de 42,3% a 33,0% en el mismo período (Gráfico 2). Otra forma de cuantificar este aumento es observando que tres meses atrás la magnitud de pesimistas era seis veces más grande que la de optimistas y actualmente esa cifra se redujo a tres veces. Es decir, aunque actualmente los pesimistas superan a los optimistas, lo cierto es que en agosto pasado esa cifra era mayor. En el 2014 esta comparación producía menores diferencias entre pesimistas y optimistas.

El aumento reciente del ICC se observa en diferentes segmentos poblacionales, revelando al menos dos aspectos de interés. Lo primero es que el incremento reciente de la confianza es generalizado entre los consumidores. Esto se afirma porque aumentó en hombres y mujeres que llevan el rol de principal sostén económico del hogar, así como en consumidores de 35 años o más y de todos los niveles educativos (Gráficos 3, 4 y 5). Sucede lo mismo cuando se analizan los ingresos familiares, la capacidad de realizar gastos discrecionales y la valoración del ingreso mensual que reciben las familias (Gráficos 6, 7, 8 y 9). Lo segundo es que, por lo general, la serie de encuestas muestra que la confianza es significativamente mayor en los grupos socioeconómicos más favorecidos. Un ejemplo de esto es que quienes admiten tener capacidad de ahorro con el ingreso familiar recibido mensualmente poseen un grado de confianza que supera por mucho al de quienes manifiestan grandes dificultades económicas (ICC<sub>ahorran</sub>=49,9 e ICC<sub>dificultades</sub>=23,0, respectivamente, en noviembre del 2015, Gráfico 9). Este resultado evidencia la existencia de una brecha importante en la confianza de los consumidores, quienes por su condición económica subjetiva perciben desigualmente el disfrute de las oportunidades que ofrece la economía nacional.

**El momento actual y el futuro económico.** El ICC puede dividirse en dos subíndices: el Índice de Condiciones Económicas Actuales (ICEA, Gráficos 10 y 15) y el Índice de Expectativas Económicas (IEE, Gráficos 11, 13 y 14). Mientras el primero proporciona una valoración de la confianza de los consumidores en la situación económica actual, el segundo lo hace sobre el futuro económico del país.

Ambos índices muestran aspectos importantes relacionados con el aumento reciente en la confianza. Lo primero que destaca es que mientras el ICEA se mantuvo estadísticamente igual en los últimos tres meses (ICEA<sub>agosto</sub>=35,0; ICEA<sub>noviembre</sub>=36,1), el IEE aumentó 7,5 puntos (IEE<sub>agosto</sub>=29,3; IEE<sub>noviembre</sub>=36,8) en

el mismo período (Gráfico 16). Esto significa que en los últimos tres meses la confianza se incrementó porque se fortalecieron las expectativas sobre el futuro económico del país y no por la valoración del momento actual. Una revisión de las preguntas que miden las expectativas muestra que, en los últimos tres meses, las familias que piensan que estarán económicamente mejor en el próximo año aumentó de 20,6% a 26,9%, quienes piensan que las empresas o negocios estarán mejor en el próximo año cambió de 16,9% a 21,1% y quienes consideran que el país tendrá buenos tiempos en los próximos cinco años creció de 8,6% a 13,7%. Es decir, aunque las magnitudes de las opiniones favorables son relativamente bajas, lo cierto es que se incrementaron significativamente en los últimos tres meses.

La comparación de ambos índices con los de noviembre del 2014 revela otra situación, pues actualmente el ICEA está 8,8% por debajo del obtenido hace un año y esa cifra en el IEE es 13,9%. Esto significa que en el último año se deterioró no solo la valoración del momento actual sino también las expectativas hacia el futuro económico del país.

**Expectativas ante la situación económica personal.** Las expectativas positivas acerca de las tasas de interés se fortalecieron en los últimos tres meses. Esto se afirma porque quienes opinan que bajarán las tasas de interés de los préstamos en dinero en los próximos 12 meses aumentó de 5,0% a 10,8% (quienes respondieron que aumentarán bajó de 61,6% a 46,2%) (Gráfico 17). La tendencia de esta variable en el 2015 fue irregular. En lo que respecta al ingreso familiar, quienes esperan que sea mayor que el año pasado bajó de 40,3% a 35,9 en los últimos tres meses (quienes esperan que éste sea menor aumentó de 18,9% a 27,1%) (Gráfico 18). Esto significa que en los últimos tres meses se deterioraron las expectativas sobre el crecimiento del ingreso familiar. La tendencia de esta variable en el 2015 es hacia el deterioro. En el tema de la capacidad de compra en el próximo año, 14,4% espera que el ingreso familiar aumente más que el nivel de precios (es decir, concibe ganancias en la capacidad de compra) y 44,9% espera que el ingreso familiar disminuirá en comparación con el aumento del nivel de precios (Gráfico 19). En los últimos tres meses no hay cambios significativos en esta variable, por lo que puede afirmarse que las expectativas ante la capacidad de compra son negativas y la situación fue similar en el 2015.

**Política económica y social.** La calificación a la política económica del gobierno actual es baja. Esto se afirma porque 5,6% respondió que actualmente el gobierno está haciendo un trabajo bueno y 68,7% que está haciendo un trabajo pobre (21,4% dijo que hace lo necesario) (Gráfico 20). Aunque la valoración del “trabajo bueno” no cambió con respecto a tres meses atrás, la referente a “trabajo pobre” sí lo hizo, pues disminuyó de 74,6% a 68,7%. Esto hace que, aunque prevalece una calificación negativa hacia la política económica de la actual administración, la diferencia de respuestas positivas y negativas muestra un saldo más favorable que tres meses atrás (-63 puntos porcentuales actualmente y -70 puntos porcentuales tres meses atrás). Si se calculan estas diferencias en el 2015 se observa una calificación predominantemente negativa. En el ámbito de la política social las expectativas son negativas, aunque se fortalecieron en los últimos tres meses. Esto se afirma porque tres meses atrás 72,3% de los consumidores creía que el desempleo aumentaría en los próximos 12 meses, cifra que actualmente es 59,1% (Gráfico 21). En el 2015 la tendencia de esta variable fue irregular, pero siempre negativa. Con respecto a la pobreza, tres meses atrás 74,4% creía que aumentaría en los próximos 12 meses y actualmente esa cifra es 64,0% (Gráfico 22). Esta expectativa también mejoró, aunque en el 2015 fue negativa.

**Valoración del momento para la compra de bienes duraderos (casa y carro).** La valoración del momento actual para la compra de casa es desfavorable, pues a lo largo del tiempo se observa que, generalmente, las opiniones negativas superan a las positivas. Actualmente, 23,8% opina que son buenos tiempos para comprar casa, cifra similar a la obtenida tres meses atrás (23,1%) y no mostró cambios en el 2015 (Gráfico 23). Por otra parte, sobre la compra de carro, la tendencia revela un patrón similar, en el sentido de que las valoraciones negativas siempre superan a las positivas. Actualmente, 15,2%

considera que son buenos tiempos para comprar carro, valor similar al de tres meses atrás (15,6%). No obstante, en lo referente a la compra de carro, quienes opinan que son malos tiempos viene incrementándose a lo largo del 2015. Esto hace que la diferencia de respuestas positivas y negativas tenga un saldo cada vez más negativo (-22 en febrero, -36 en mayo, -42 en agosto y -47 en noviembre). Por este motivo, es posible afirmar que la valoración del momento para la compra de carro en el 2015 se está deteriorando.

**Otros factores relacionados con la confianza.** En breve puede decirse que la Revisión del Programa Macroeconómico 2015-2016, del Banco Central de Costa Rica<sup>4</sup>, muestra un panorama de inflación estable ( $4\% \pm 1$  punto porcentual) y un tipo de cambio relativamente controlado. Además, un crecimiento económico positivo, aunque debe mencionarse que la cifra disminuyó de 3,4 a 2,8% para el 2015 como producto de la revisión, y un déficit gubernamental riesgoso (para el 2014 fue de 5,7% del PIB y se espera que sea 5,9% en el 2015). Por otra parte, el Instituto Nacional de Estadística y Censos continúa informando hasta el tercer trimestre del año una inflación prácticamente nula<sup>5</sup>, que el desempleo se mantiene estable (9,5%)<sup>6</sup> y que entre el 2013 y 2014 la pobreza aumentó de 20,7% a 22,4%. Esto significa que existe una combinación de factores positivos y negativos a nivel macroeconómico.

Datos adicionales de la encuesta muestran otros aspectos de interés. Por ejemplo, actualmente el 59,4% de los consumidores espera aumentos en el precio de los combustibles, pero esa cifra era de 75,9% tres meses atrás (Cuadro 1). Es decir, aunque actualmente los consumidores no tienen expectativas positivas sobre los precios de los combustibles, lo cierto es que tres meses atrás eran más negativas. En este tema los porcentajes en el 2015 fueron muy variables, lo que probablemente obedece a la importante disminución que experimentaron los precios del diésel y gasolina a principio de año, a los significativos aumentos decretados a mediados de año y a las disminuciones recientes. El tipo de cambio muestra que actualmente 37,6% espera que éste aumente en los próximos 12 meses (Cuadro 2). Tres meses atrás esa cifra era de 53,0%, por lo que puede afirmarse que esa expectativa mejoró. En el 2015 la cifra que espera aumentos en el tipo de cambio no mostró un patrón definido.

Por otra parte, también es lógico asumir que en el país se están padeciendo otros eventos de carácter institucional, social y político, no medidos por la encuesta, que pueden afectar la confianza de los consumidores.

**¿Qué puede concluirse?** Pese a que los consumidores continúan experimentando pesimismo hacia la economía nacional, la confianza se incrementó en los últimos tres meses y llegó a un nivel de 36,5 puntos, lo que se considera un resultado positivo porque rompe la tendencia hacia el deterioro que venía registrándose en el 2015. Este aumento en la confianza parece explicarse por expectativas más positivas hacia el futuro económico del país, la pobreza, el desempleo y las tasas de interés de los préstamos en dinero. Las festividades que tienen lugar en diciembre son otro factor que pudo contribuir a este incremento de la confianza.

<sup>4</sup> <http://www.bccr.fi.cr/index.html>. Banco Central de Costa Rica. Revisión del Programa Macroeconómico 2015-2016.

<sup>5</sup> INEC. Índice de Precios al Consumidor. Comportamiento de los Precios en el I Semestre del año 2015. Vol. 1. Año 7.

<sup>6</sup> INEC. Encuesta Continua de Empleo. Indicadores del Mercado Laboral Costarricense. Segundo Trimestre del 2015. Vol. 2. Año 4.

# RESULTADOS GRÁFICOS

## LA CONFIANZA DE LOS CONSUMIDORES EN LA ECONOMÍA NACIONAL

Gráfico 1  
Índice de Confianza del Consumidor (ICC)  
(promedios en un rango de cero a 100)

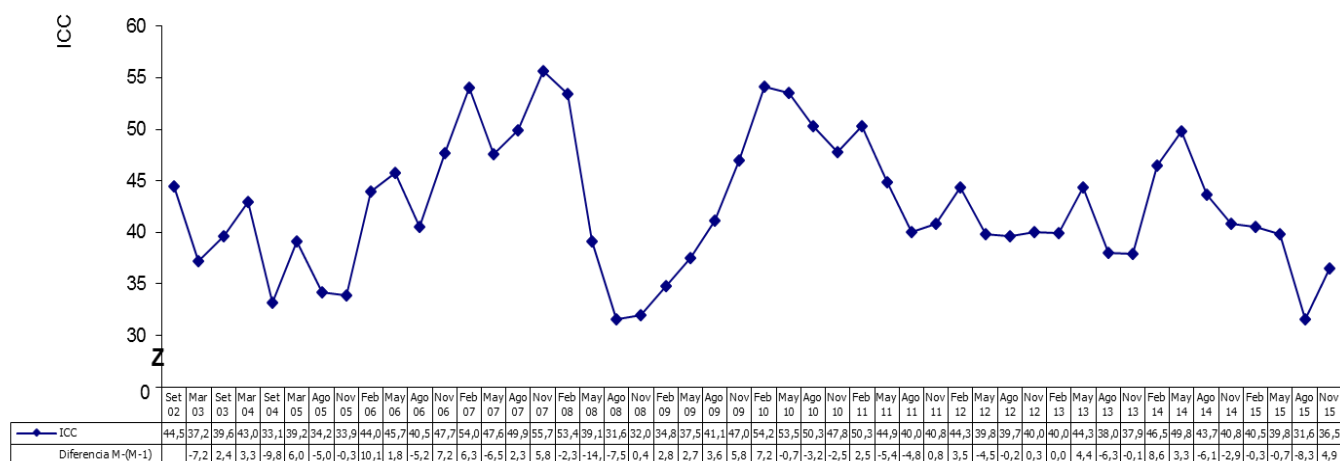

Fuente: Escuela de Estadística, Universidad de Costa Rica. La Confianza de los Consumidores. Encuesta N° 48. Noviembre, 2015.

Gráfico 2  
Distribución porcentual de la clasificación de los consumidores con base en el ICC

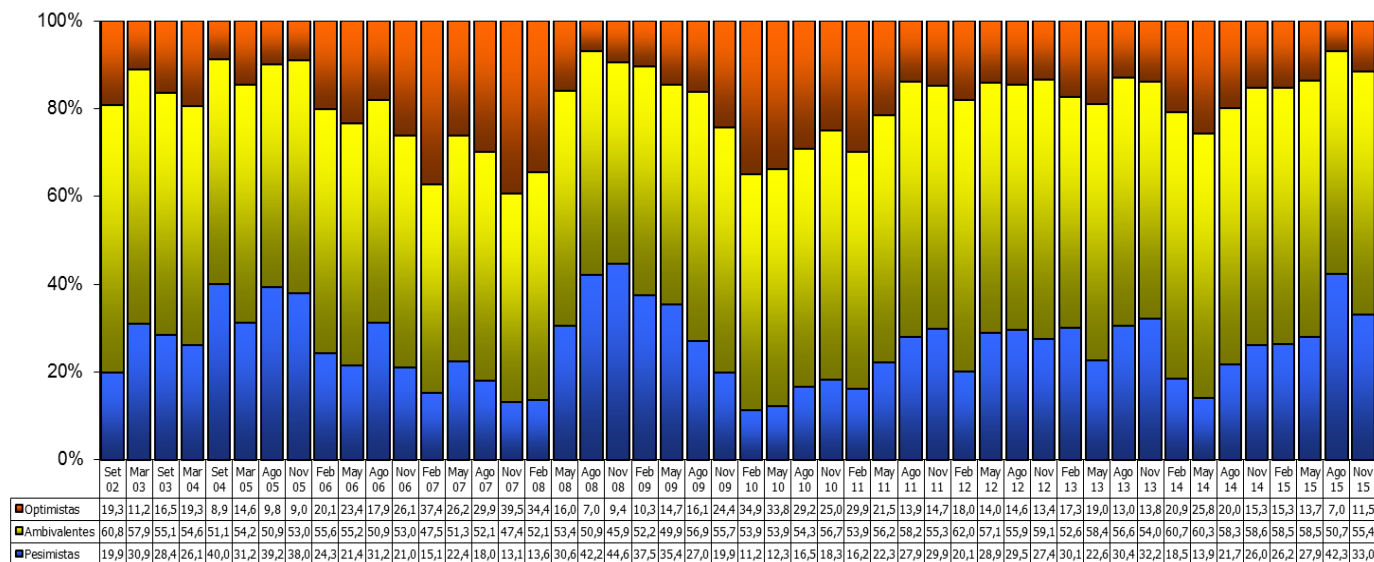

Nota: Para clasificar a los consumidores se utilizó la técnica de conglomerados (procedimiento K-Medias). El objetivo es clasificarlos con base en la magnitud del ICC, agrupando consumidores que se asemejen en su confianza para lograr que entre los grupos se diferencien. La magnitud del ICC para cada grupo es fijo y en el de consumidores pesimistas es 13,6, en los ambivalentes es 43,1 y en los optimistas de 77,9.

Fuente: Escuela de Estadística, Universidad de Costa Rica. La Confianza de los Consumidores. Encuesta N° 48. Noviembre, 2015.

# DIFERENCIALES SOCIODEMOGRÁFICOS DE LA CONFIANZA DEL CONSUMIDOR

**Gráfico 3**  
ICC según sexo del principal sostén económico del hogar

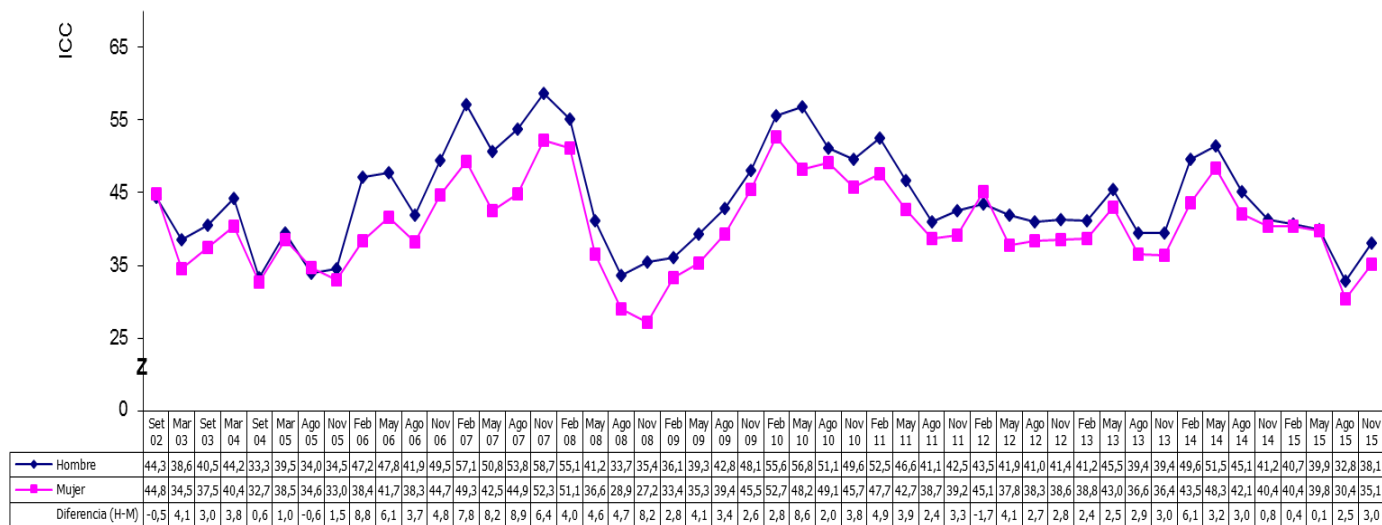

Fuente: Escuela de Estadística, Universidad de Costa Rica. La Confianza de los Consumidores. Encuesta N° 48. Noviembre, 2015.

**Gráfico 4**  
ICC según edad del principal sostén económico del hogar

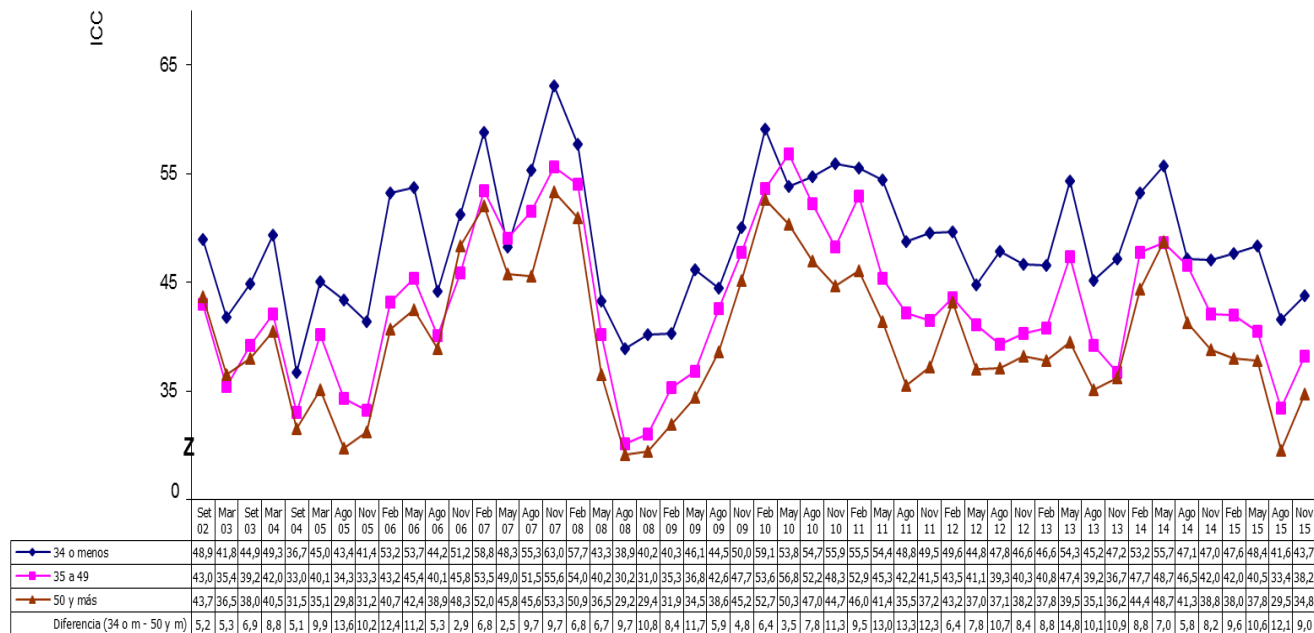

Fuente: Escuela de Estadística, Universidad de Costa Rica. La Confianza de los Consumidores. Encuesta N° 48. Noviembre, 2015.

**Gráfico 5**  
**ICC según niveles de educación del principal sostén económico del hogar**

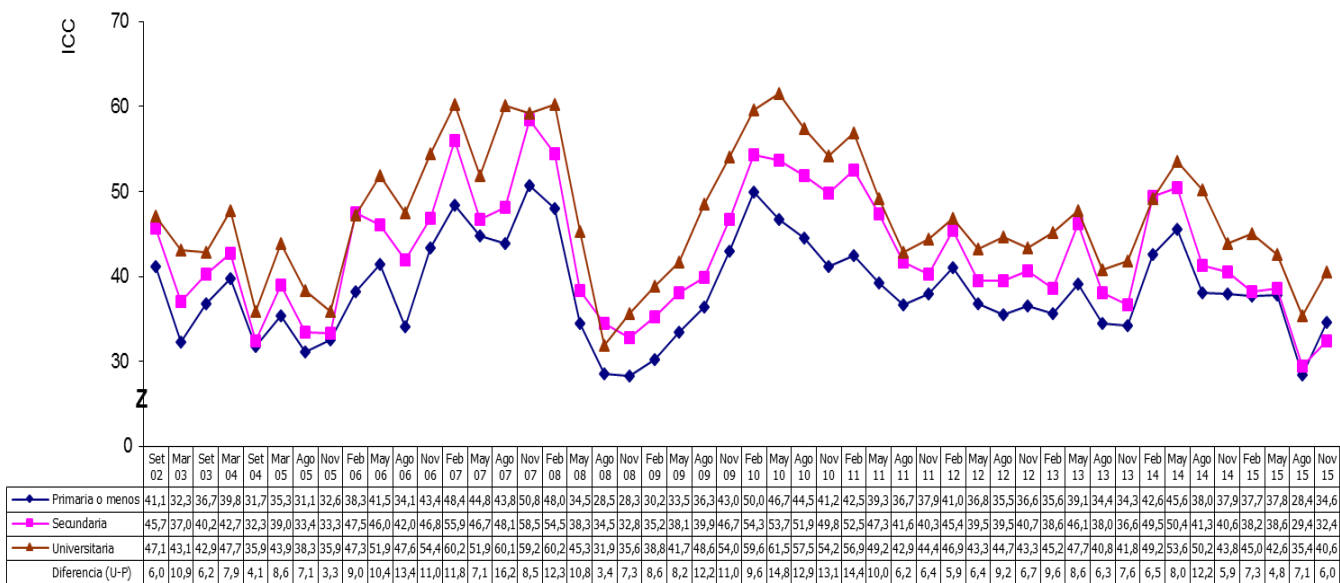

Fuente: Escuela de Estadística, Universidad de Costa Rica. La Confianza de los Consumidores. Encuesta N° 48. Noviembre, 2015.



# DIFERENCIALES SOCIOECONÓMICOS DE LA CONFIANZA DEL CONSUMIDOR

**Gráfico 6**  
ICC según número de personas que trabajan en el hogar

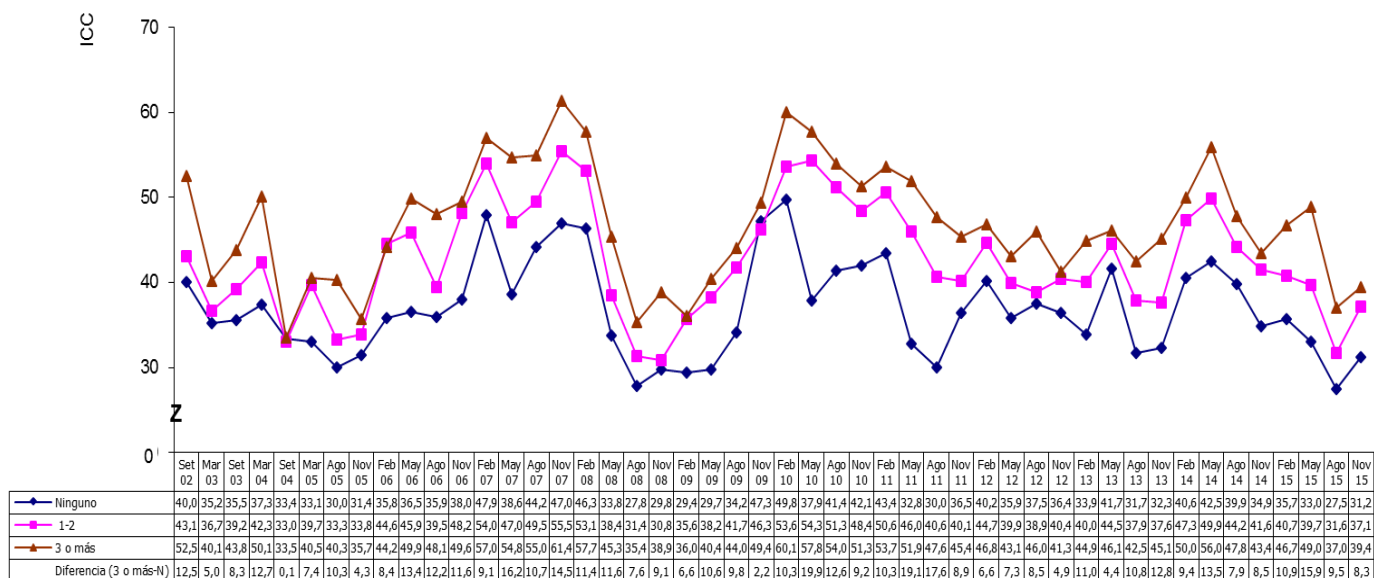

Fuente: Escuela de Estadística, Universidad de Costa Rica. La Confianza de los Consumidores. Encuesta N° 48. Noviembre, 2015.

**Gráfico 7**  
ICC según monto de ingreso familiar que reciben por mes en el hogar

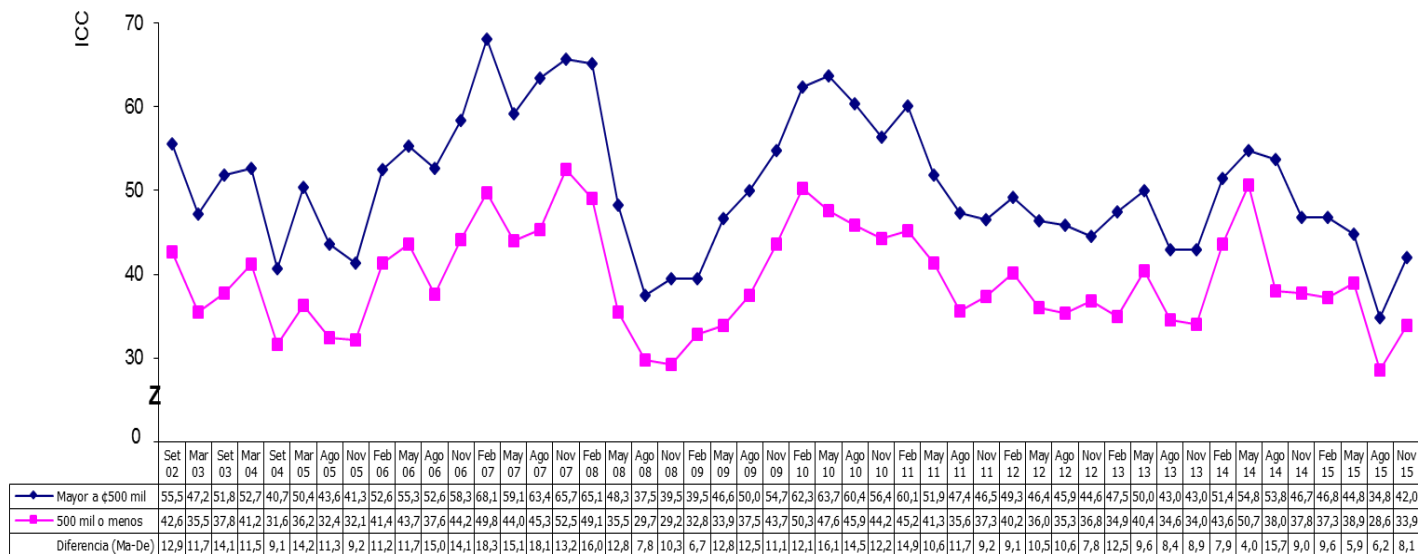

Fuente: Escuela de Estadística, Universidad de Costa Rica. La Confianza de los Consumidores. Encuesta N° 48. Noviembre, 2015.

**Gráfico 8**  
**ICC según capacidad del hogar para realizar gastos discrecionales<sup>1</sup>**

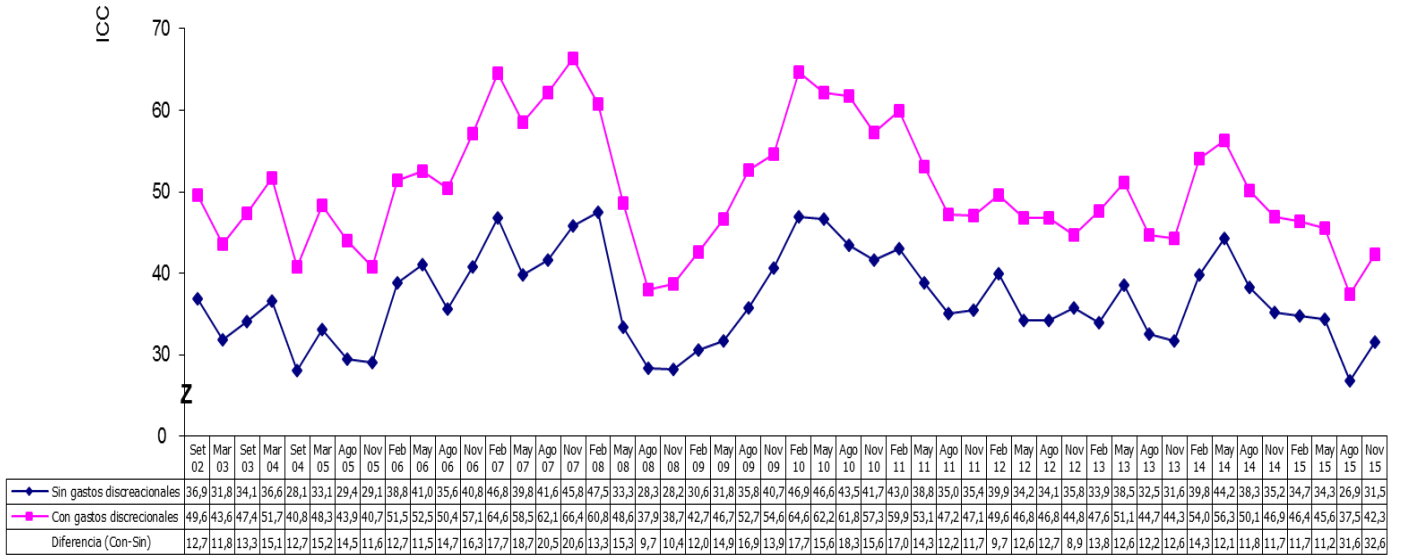

<sup>1</sup>Es la capacidad que manifestó el consumidor de realizar, en el corto plazo, al crédito o al contado, compras de al menos uno de los siguientes bienes: artículos grandes para el hogar, microcomputadora, terreno, viaje de placer, vehículo y casa. Ver Cuadro y Gráfico Anexo.

Fuente: Escuela de Estadística, Universidad de Costa Rica. La Confianza de los Consumidores. Encuesta Nº 48. Noviembre, 2015.

**Gráfico 9**  
**ICC según opinión del monto de ingreso familiar mensual que reciben en el hogar**

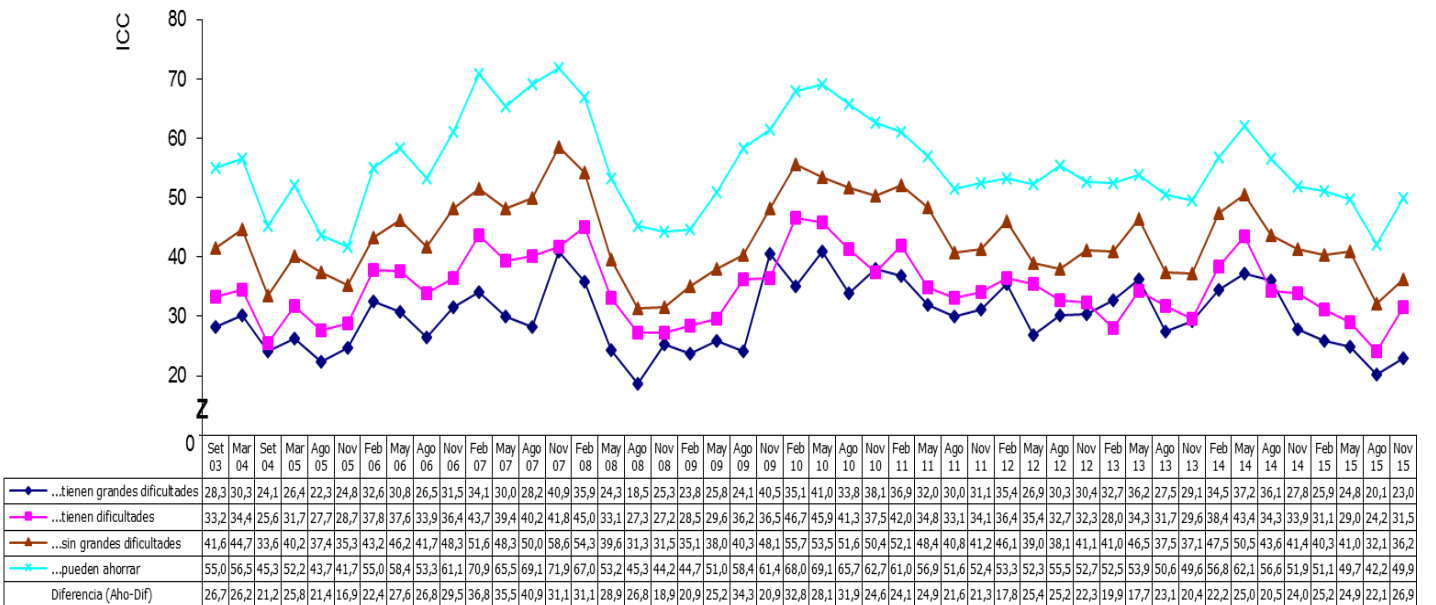

Fuente: Escuela de Estadística, Universidad de Costa Rica. La Confianza de los Consumidores. Encuesta Nº 48. Noviembre, 2015.

## PERCEPCIONES SOBRE LA SITUACIÓN ECONÓMICA (VALORACIÓN DE LA FAMILIA, EMPRESAS, PAÍS Y EL MOMENTO DE COMPRA)<sup>7</sup>

**Gráfico 10**  
¿Podría decirme si, económicamente, Usted y su familia están mejor, peor o igual que hace un año?

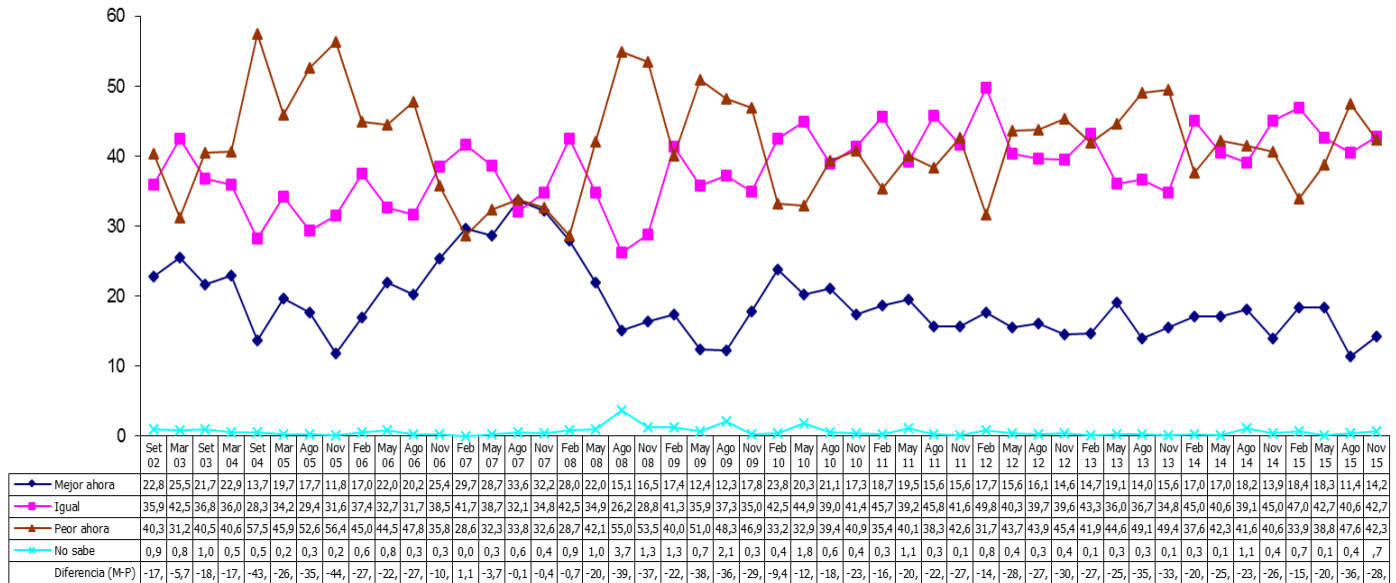

Fuente: Escuela de Estadística, Universidad de Costa Rica. La Confianza de los Consumidores. Encuesta N° 48. Noviembre, 2015.

**Gráfico 11**  
¿Y dentro de un año podría decirme si Usted y su familia estarán, económicamente, mejor, peor o igual que ahora?

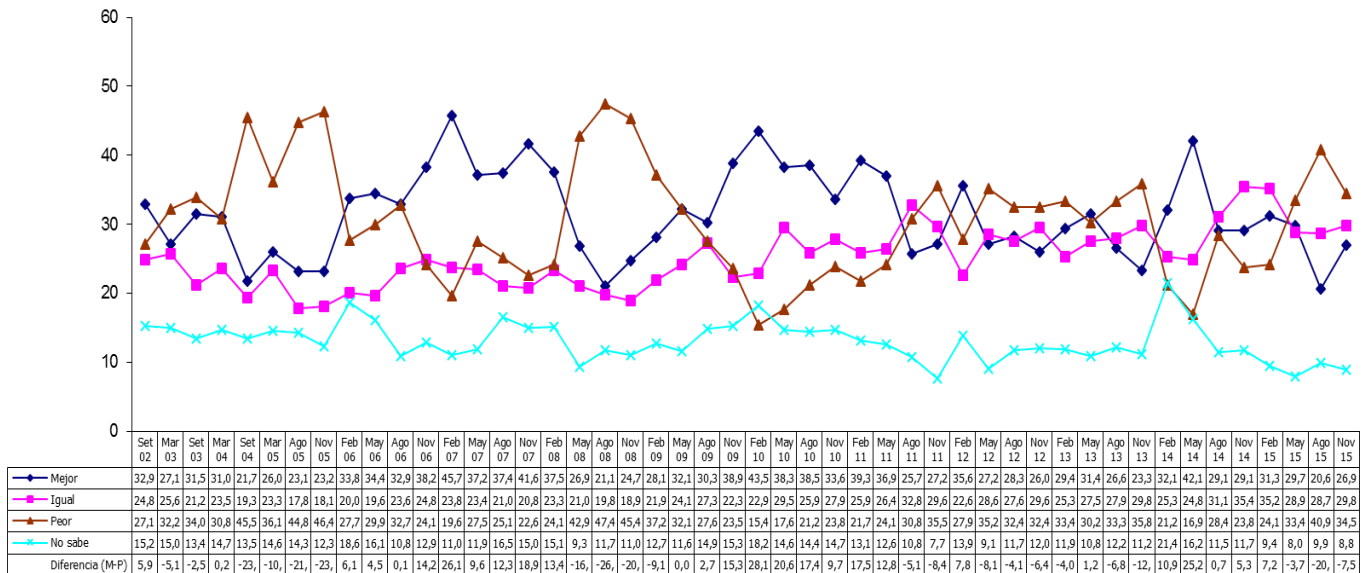

Fuente: Escuela de Estadística, Universidad de Costa Rica. La Confianza de los Consumidores. Encuesta N° 48. Noviembre, 2015.

<sup>7</sup> Las respuestas a las preguntas presentadas en los Gráficos 10, 11, 13, 14 y 15 se utilizan para calcular el Índice de Confianza del Consumidor.

**Gráfico 12**  
**Hablando ahora sobre las empresas o negocios en el país como un todo. ¿Usted diría que la situación actual de éstas es mejor, peor o igual que hace un año?**

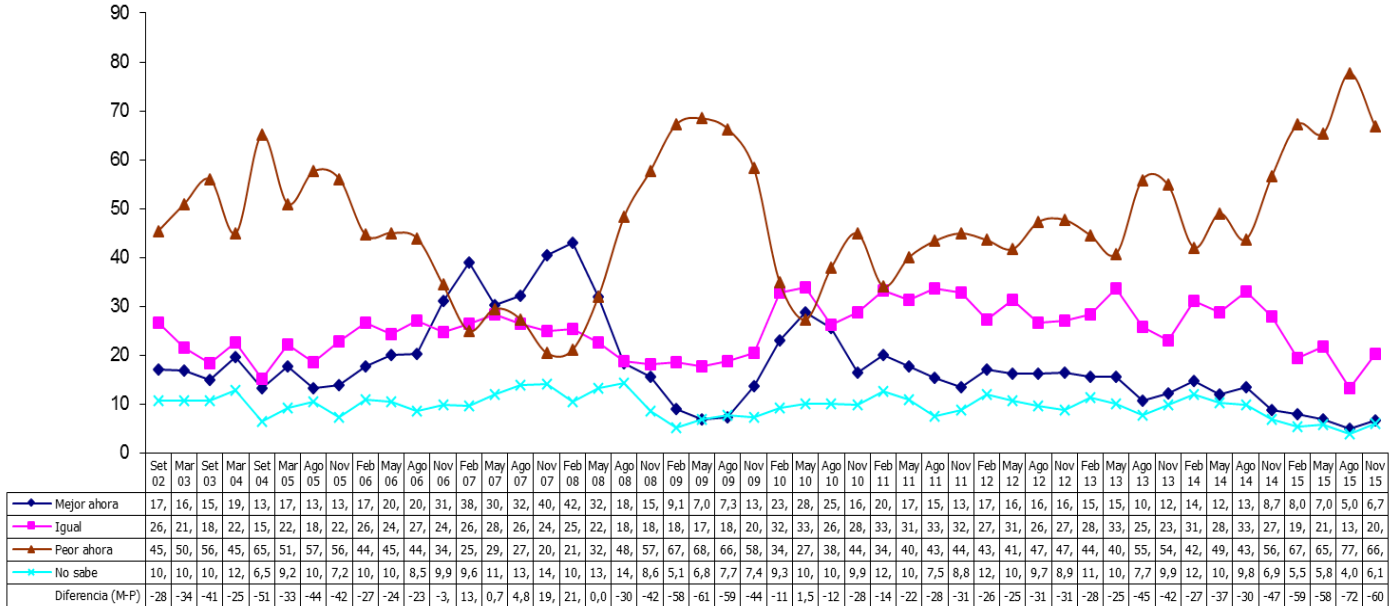

Fuente: Escuela de Estadística, Universidad de Costa Rica. La Confianza de los Consumidores. Encuesta N° 48. Noviembre, 2015.

**Gráfico 13**  
**¿Y en los próximos 12 meses piensa que la situación económica de las empresas o negocios del país será mejor, igual que ahora?**

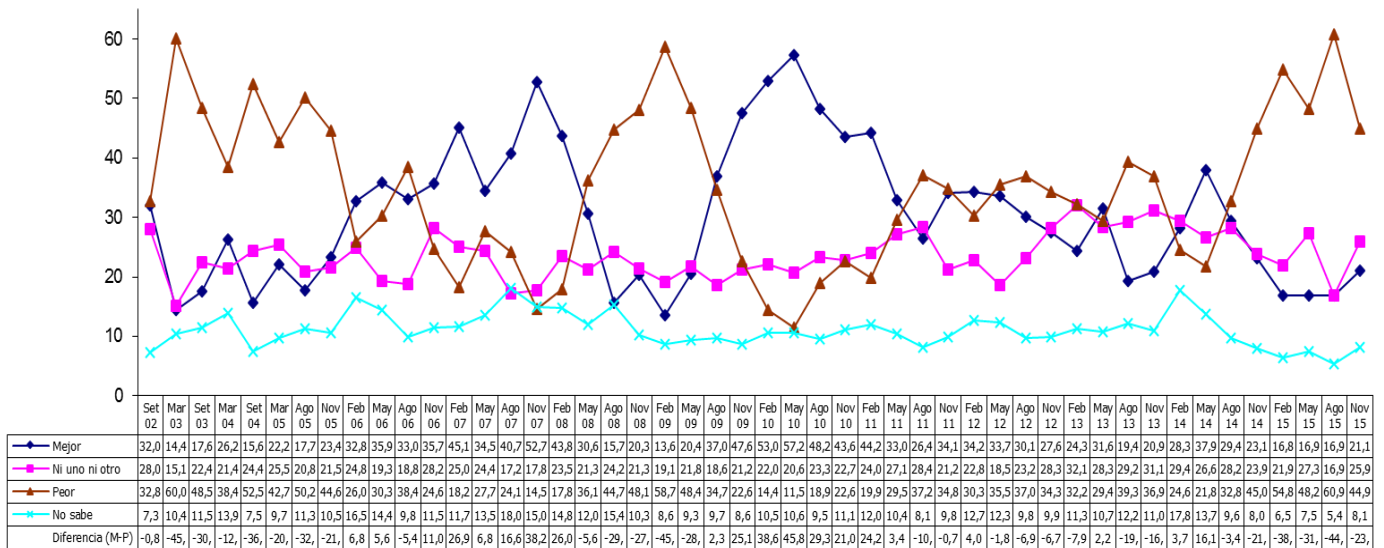

Fuente: Escuela de Estadística, Universidad de Costa Rica. La Confianza de los Consumidores. Encuesta N° 48. Noviembre, 2015.

**Gráfico 14**  
**Pensando ahora en general sobre el futuro. ¿Diría Usted que en los próximos 5 años el país tendrá buenos tiempos, períodos de crisis o qué?**

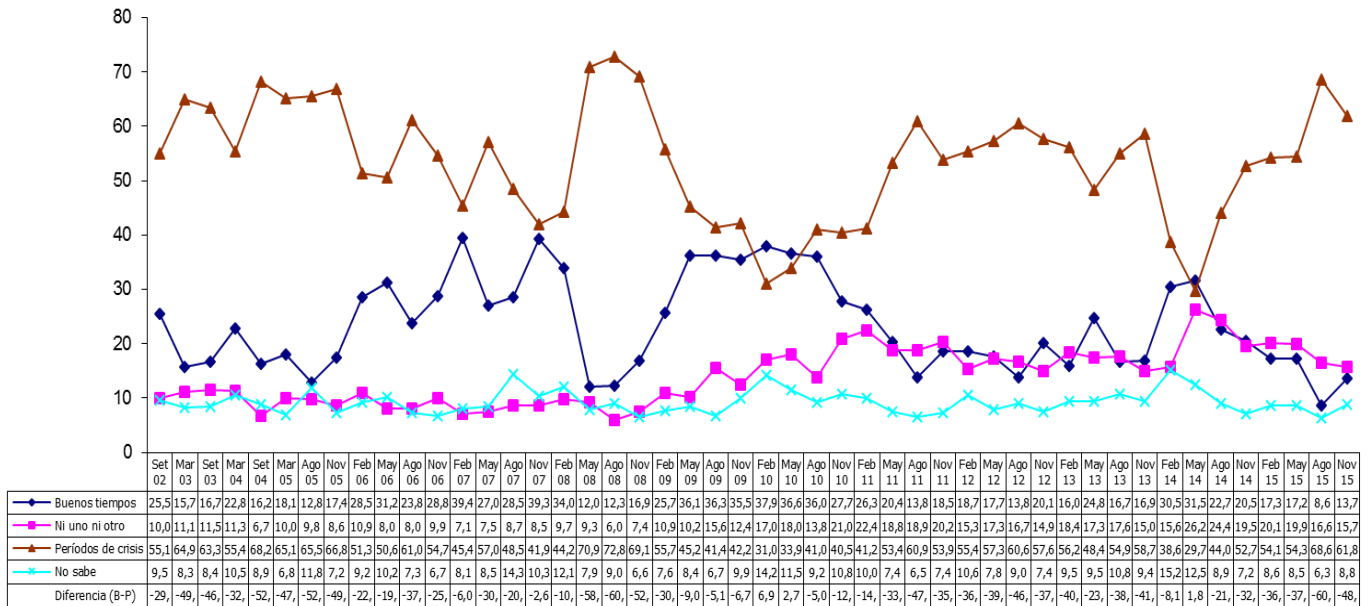

Fuente: Escuela de Estadística, Universidad de Costa Rica. La Confianza de los Consumidores. Encuesta N° 48. Noviembre, 2015.

**Gráfico 15**  
**En términos generales ¿diría Usted que actualmente es un buen momento o un mal momento para que las familias compren esos artículos<sup>1</sup>?**

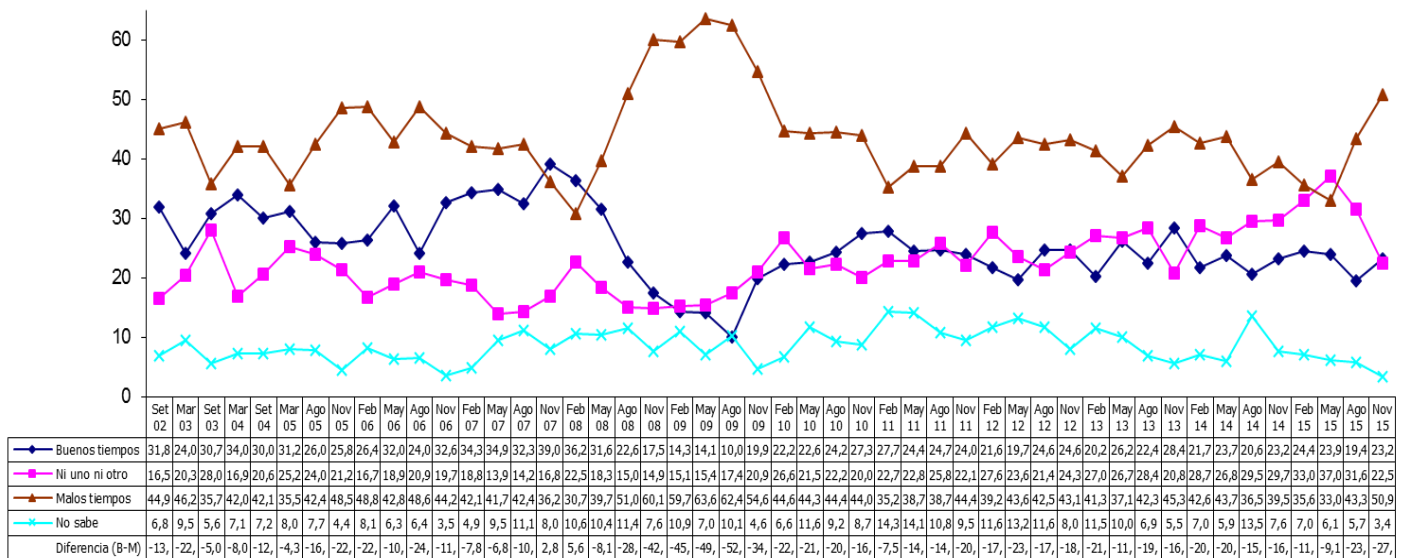

<sup>1</sup>Se refiere a artículos grandes para el hogar como como muebles, refrigeradoras, cocinas y televisores.

Fuente: Escuela de Estadística, Universidad de Costa Rica. La Confianza de los Consumidores. Encuesta N° 48. Noviembre, 2015.

## VALORACIÓN DE LAS CONDICIONES ECONÓMICAS ACTUALES (ICEA)<sup>8</sup> Y DE LAS EXPECTATIVAS ECONÓMICAS (IEE)<sup>9</sup>

**Gráfico 16**  
Valoración de las condiciones económicas actuales (ICEA)  
y de las expectativas económicas (IEE)

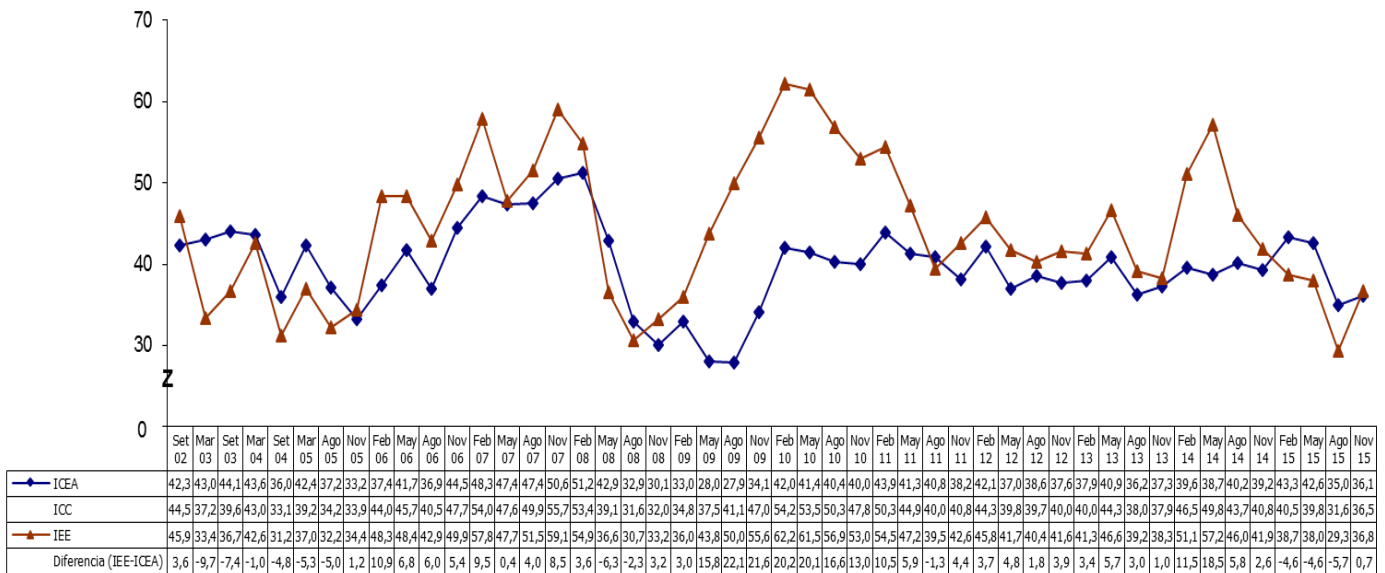

Fuente: Escuela de Estadística, Universidad de Costa Rica. La Confianza de los Consumidores. Encuesta N° 48. Noviembre, 2015.

<sup>8</sup> Para calcularlo se utilizan las respuestas presentadas en los Gráficos 10 y 15.

<sup>9</sup> Para calcularlo se utilizan las respuestas presentadas en los Gráficos 11, 13 y 14.

## EXPECTATIVAS DE LA SITUACIÓN ECONÓMICA PERSONAL

**Gráfico 17**  
¿Qué cree que sucederá con las tasas de interés de los préstamos de dinero en los próximos 12 meses? ¿Cree que serán mayores, iguales o menores que ahora?

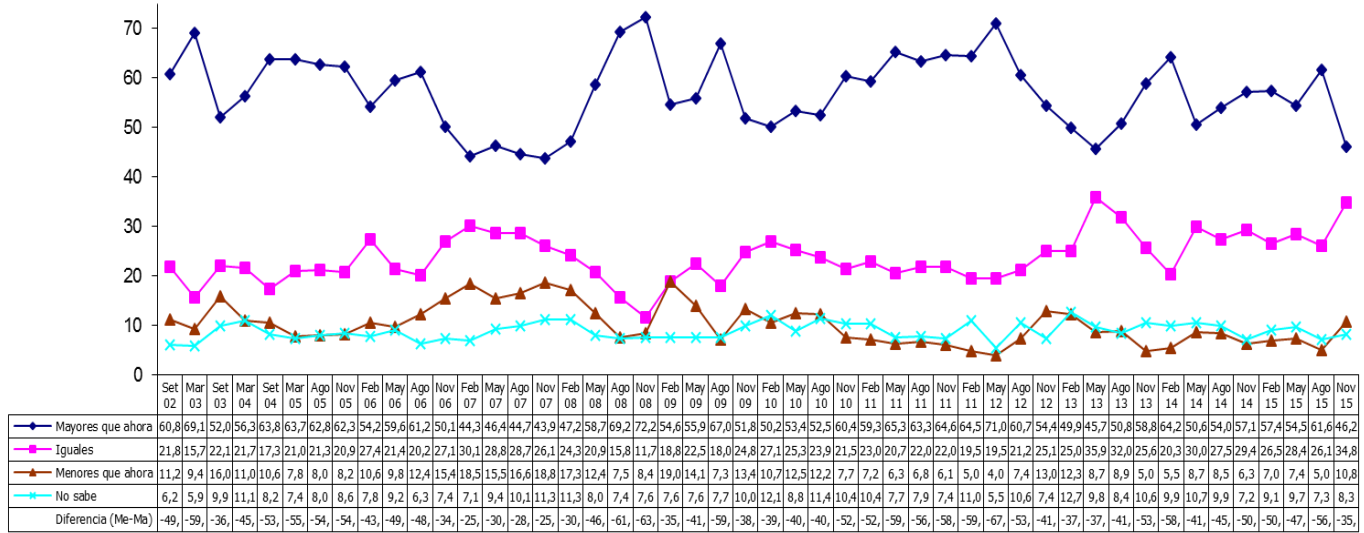

Fuente: Escuela de Estadística, Universidad de Costa Rica. La Confianza de los Consumidores. Encuesta N° 48. Noviembre, 2015.

**Gráfico 18**  
¿En los próximos 12 meses Usted espera que el ingreso de su familia sea mayor o menor que el año pasado?

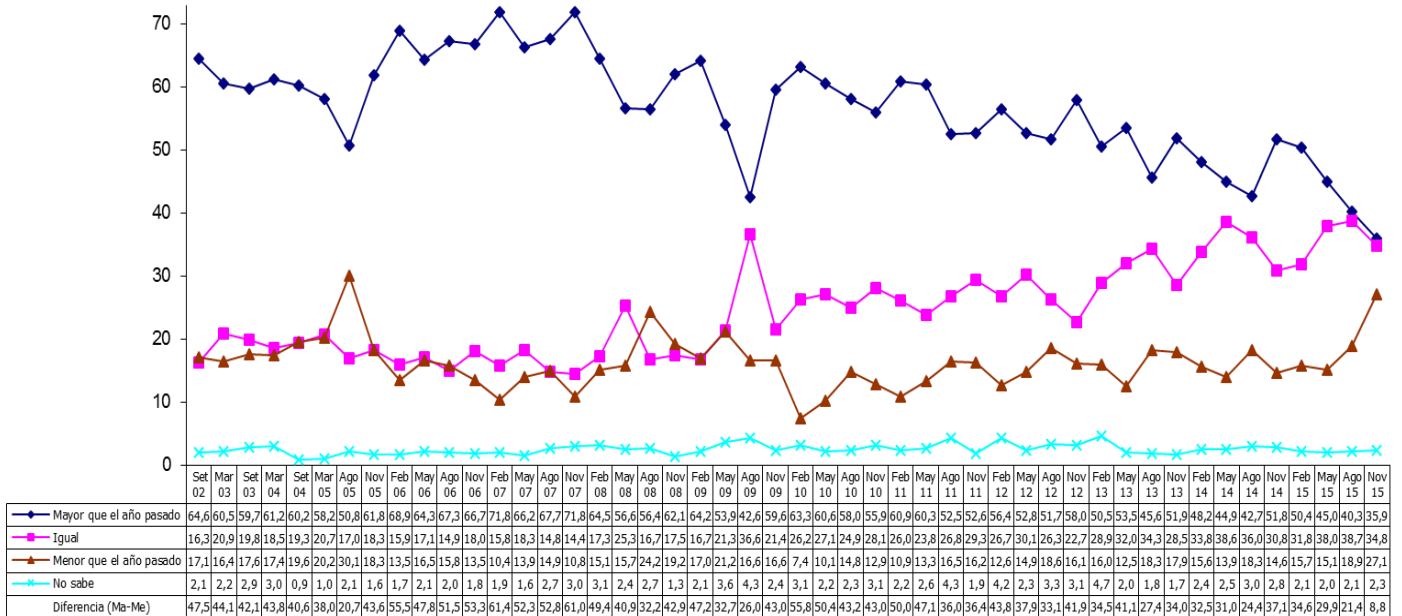

Fuente: Escuela de Estadística, Universidad de Costa Rica. La Confianza de los Consumidores. Encuesta N° 48. Noviembre, 2015.

**Gráfico 19**  
**Durante el próximo año ¿cree que el ingreso de su familia aumentará más que los precios, se mantendrá igual o será menor que el aumento de los precios?**

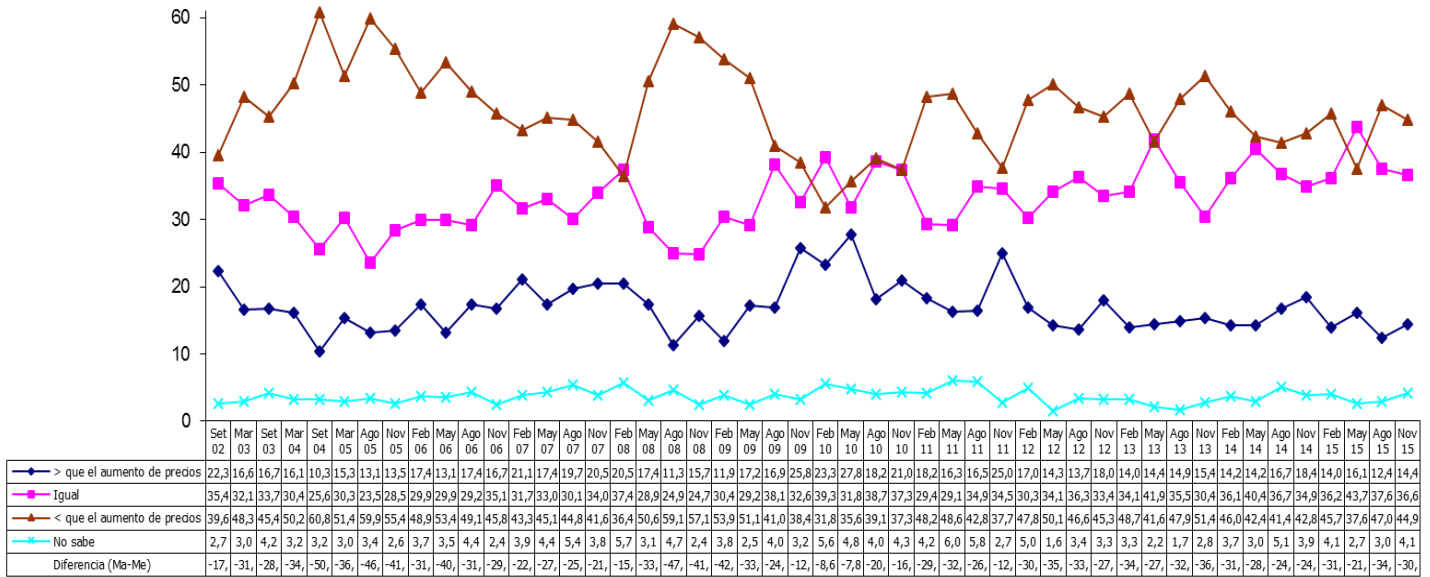

Fuente: Escuela de Estadística, Universidad de Costa Rica. La Confianza de los Consumidores. Encuesta N° 48. Noviembre, 2015.



## PERCEPCIONES SOBRE LA POLÍTICA ECONÓMICA Y SOCIAL

**Gráfico 20**  
**¿Qué opina Usted sobre la política económica del gobierno actual<sup>1</sup>? ¿Diría que está haciendo un trabajo bueno, lo necesario o un trabajo pobre?**

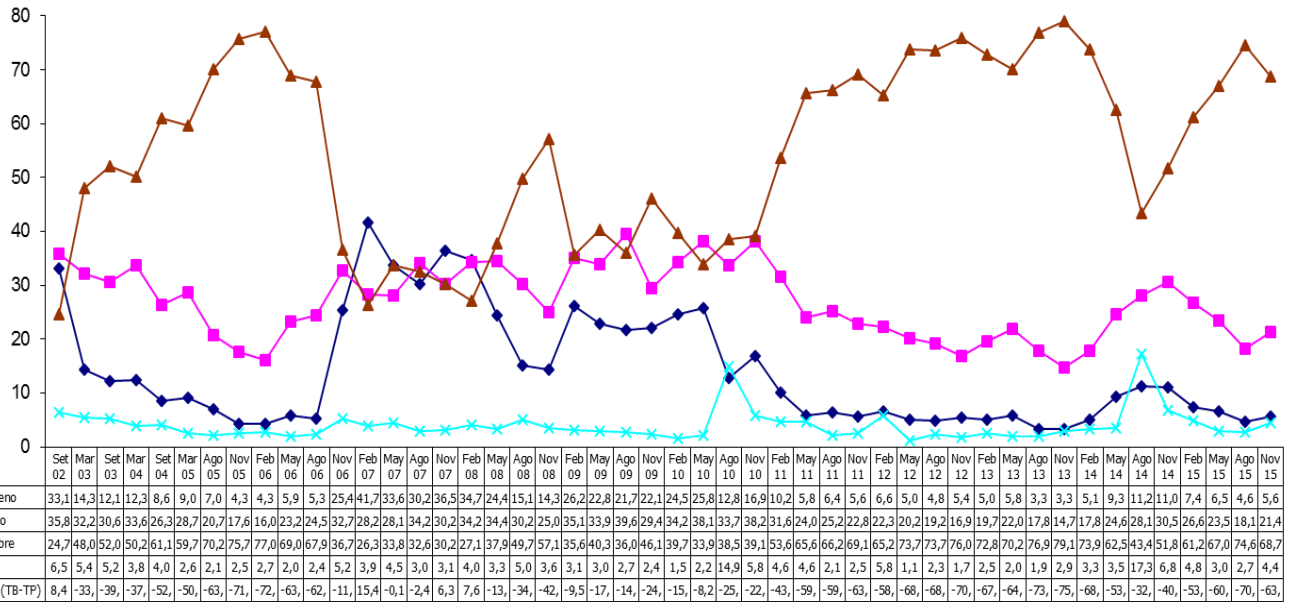

<sup>1</sup> Se aclara diciendo: "me refiero a las acciones para combatir la inflación, la pobreza y el desempleo".

Fuente: Escuela de Estadística, Universidad de Costa Rica. La Confianza de los Consumidores. Encuesta N° 48. Noviembre, 2015.

Gráfico 21

¿Qué cree que sucederá con el desempleo en los próximos 12 meses? ¿Cree que será mayor, menor o igual que ahora?

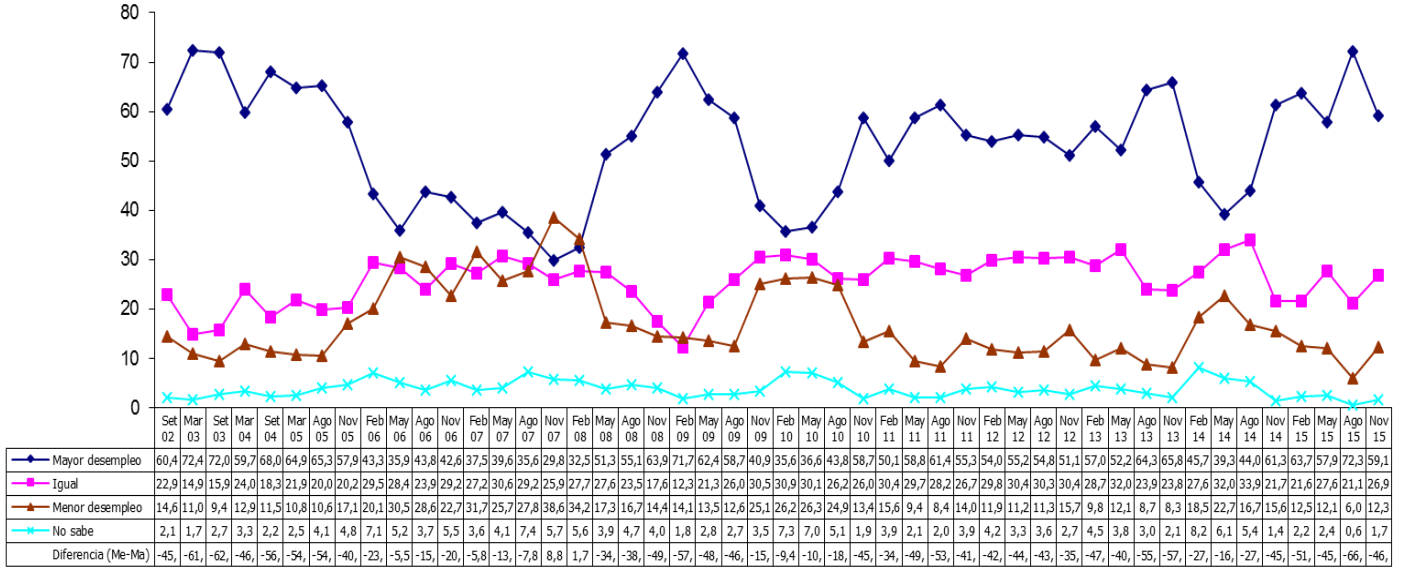

Fuente: Escuela de Estadística, Universidad de Costa Rica. La Confianza de los Consumidores. Encuesta N° 48. Noviembre, 2015.

Gráfico 22

¿Y qué cree que sucederá con la pobreza en los próximos 12 meses? ¿Cree que será mayor, menor o igual que ahora?

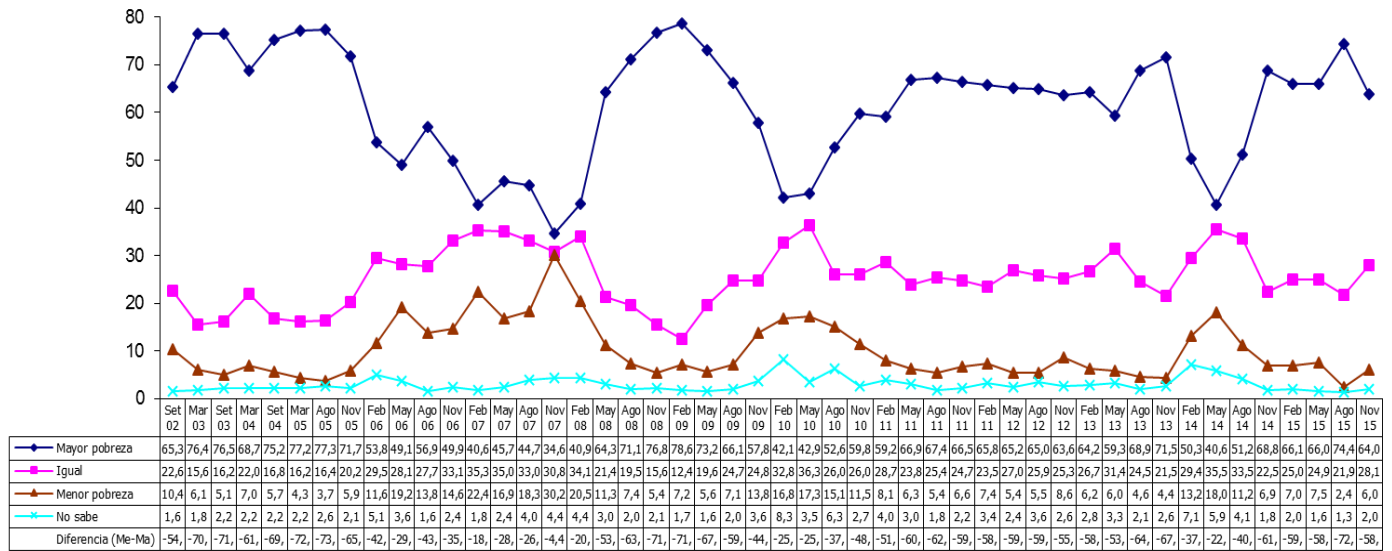

Fuente: Escuela de Estadística, Universidad de Costa Rica. La Confianza de los Consumidores. Encuesta N° 48. Noviembre, 2015.

## VALORACIÓN DEL MOMENTO PARA LA COMPRA DE BIENES DURADEROS

Gráfico 23  
Hablando en general ¿piensa que estos son buenos tiempos o malos tiempos para comprar una casa?

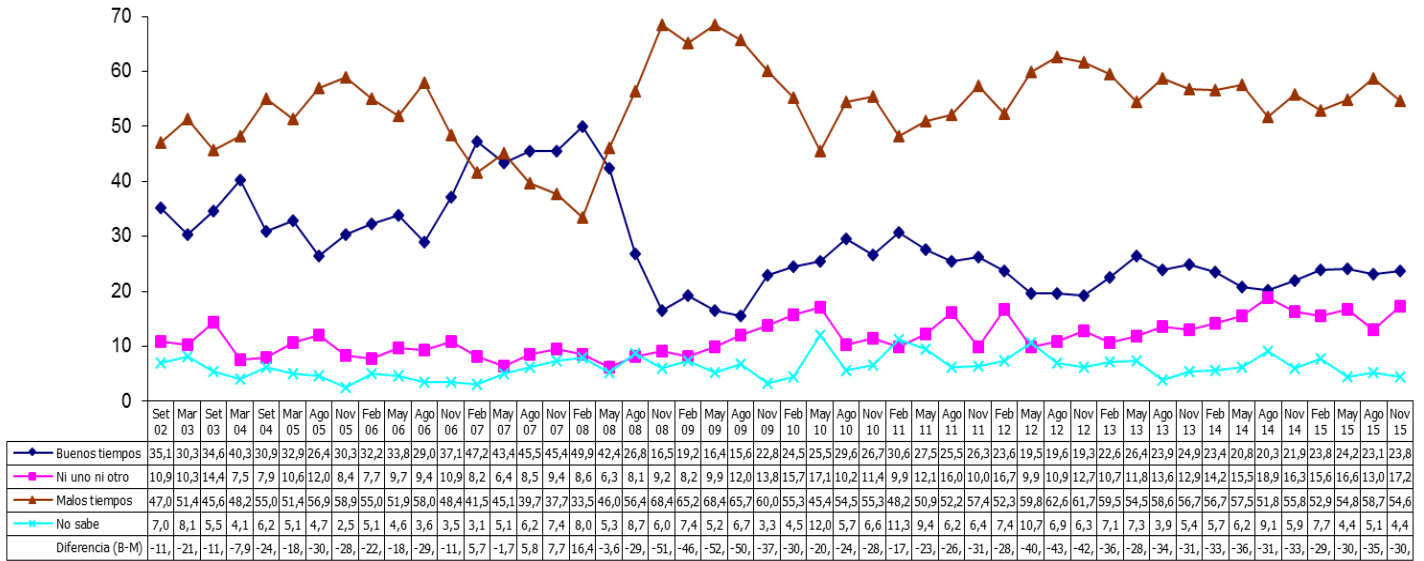

Fuente: Escuela de Estadística, Universidad de Costa Rica. La Confianza de los Consumidores. Encuesta N° 48. Noviembre, 2015.

Gráfico 24  
Y hablando sobre el mercado de los automóviles ¿diría que actualmente es un buen momento o un mal momento para comprar un carro?

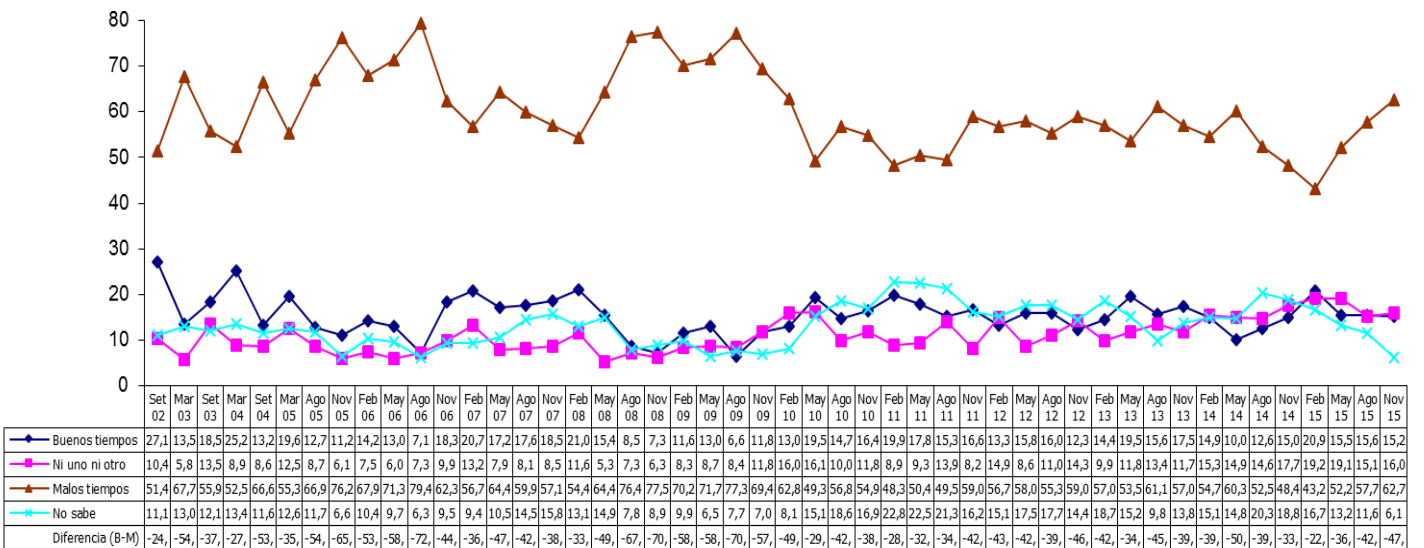

Fuente: Escuela de Estadística, Universidad de Costa Rica. La Confianza de los Consumidores. Encuesta N° 48. Noviembre, 2015.

## OTROS FACTORES RELACIONADOS CON LA CONFIANZA DE LOS CONSUMIDORES Y ANEXOS

**Cuadro 1**  
**Durante los próximos 12 meses ¿cree Usted que el precio de los combustibles (diesel y gasolina) aumentará, se mantendrá igual o disminuirá?**

Mes-Año	Distribución porcentual					Índice de confianza del consumidor			
	Total	Aumentará	Igual	Disminuirá	Ns/Nr	Aumentará	Igual	Disminuirá	Diferencia
Ago 08	100	82,9	8,5	4,1	4,4	29,9	40,7	39,7	9,8
Nov 08	100	59,1	20,0	12,9	8,0	29,6	36,4	38,6	9,0
Feb 09	100	63,4	24,2	5,7	6,8	34,1	37,5	36,5	2,4
May 09	100	64,7	23,6	3,9	7,9	36,2	40,3	41,2	5,0
Ago 09	100	82,0	12,1	2,9	3,0	39,7	51,5	44,0	4,3
Nov 09	100	74,8	14,8	2,5	7,9	45,6	52,0	57,8	12,2
Feb 10	100	78,0	13,9	1,7	6,5	52,9	61,3	52,5	-0,4
May 10	100	79,7	13,0	2,3	5,0	52,7	60,3	52,1	-0,5
Ago 10	100	69,3	18,2	3,6	9,0	48,4	55,0	60,4	12,0
Nov 10	100	75,2	17,1	1,4	6,4	47,1	52,1	58,0	10,9
Feb 11	100	82,2	11,4	0,8	5,6	49,3	56,2	63,3	14,0
May 11	100	90,0	6,1	1,4	2,4	42,9	48,1	44,6	1,7
Ago 11	100	76,9	15,0	3,4	4,7	37,9	47,5	55,0	17,1
Nov 11	100	78,6	16,3	1,2	3,9	39,1	48,1	42,5	3,4
Feb 12	100	74,3	16,4	1,8	7,5	42,9	49,1	56,1	13,2
May 12	100	79,3	12,9	3,0	4,8	38,2	49,3	44,8	6,6
Ago 12	100	72,0	18,6	2,3	7,0	37,5	47,0	44,1	6,7
Nov 12	100	75,6	14,4	4,9	5,1	37,9	46,3	47,6	9,7
Feb 13	100	83,0	10,7	1,1	5,1	39,2	43,9	56,3	17,1
May 13	100	79,1	16,0	1,2	3,7	43,2	51,9	57,8	14,6
Ago 13	100	83,1	12,0	1,2	3,6	36,8	46,0	42,2	5,4
Nov 13	100	83,3	12,8	0,6	3,3	36,7	47,0	32,5	-4,2
Feb 14	100	83,2	10,9	1,6	4,3	45,5	52,3	52,7	7,2
May 14	100	73,8	17,5	4,1	4,6	48,9	52,9	53,4	4,5
Ago 14	100	74,0	17,7	4,4	3,8	41,6	49,1	56,1	14,5
Nov 14	100	75,5	18,0	2,8	3,7	39,1	46,3	53,5	14,4
Feb 15	100	53,9	29,5	10,0	6,7	37,6	44,8	49,3	11,7
May 15	100	73,3	20,3	1,8	4,6	37,4	45,7	61,5	24,1
Ago 15	100	75,9	16,6	3,3	4,3	30,4	34,4	38,7	8,3
Nov 15	100	59,4	26,6	5,1	8,8	33,8	41,3	43,9	10,1

Fuente: Escuela de Estadística, Universidad de Costa Rica. La Confianza de los Consumidores. Encuesta N° 48. Noviembre, 2015.

**Cuadro 2**  
**¿Usted diría que durante los próximos 12 meses el tipo de cambio aumentará, se mantendrá igual o disminuirá?**

Mes-Año	Distribución porcentual					Índice de confianza del consumidor			
	Total	Aumentará	Igual	Disminuirá	Ns/Nr	Aumentará	Igual	Disminuirá	Diferencia
Ago 08	100	72,6	16,4	3,4	7,5	30,3	35,9	37,1	6,8
Nov 08	100	70,0	18,9	4,6	6,6	30,6	39,5	28,4	-2,2
Feb 09	100	70,0	19,2	5,7	5,1	34,1	36,1	40,0	5,9
May 09	100	71,0	20,0	4,1	4,9	36,2	40,7	40,0	3,8
Ago 09	100	80,4	14,0	2,6	3,0	40,7	44,8	41,1	0,4
Nov 09	100	67,8	18,5	7,9	5,7	46,8	48,9	46,8	0,0
Feb 10	100	67,3	22,9	2,8	7,0	53,1	59,5	46,5	-6,6
May 10	100	65,4	20,8	4,8	9,0	52,5	58,6	49,3	-3,2
Ago 10	100	56,0	26,7	5,5	11,7	49,9	53,5	46,4	-3,5
Nov 10	100	54,1	31,1	10,3	4,5	47,3	50,7	47,4	0,1
Feb 11	100	51,5	29,8	8,2	10,4	50,7	53,3	44,1	-6,6
May 11	100	53,1	34,0	6,8	6,1	44,8	45,7	46,0	1,2
Ago 11	100	47,0	32,7	9,1	6,8	37,7	44,2	36,9	-0,8
Nov 11	100	55,6	30,8	6,6	6,9	39,6	43,4	37,6	-2,0
Feb 12	100	47,4	36,8	5,1	10,7	43,2	47,0	38,3	-4,9
May 12	100	38,3	47,8	5,5	8,3	39,0	42,0	33,6	-5,4
Ago 12	100	29,2	51,7	10,2	8,8	37,5	42,5	37,7	0,2
Nov 12	100	32,6	50,7	9,0	7,7	37,1	42,2	38,1	1,0
Feb 13	100	34,5	47,9	8,2	7,4	39,4	41,6	38,4	-1,0
May 13	100	26,6	58,1	6,4	8,9	43,6	45,8	41,7	-1,9
Ago 13	100	38,6	48,5	5,9	6,9	36,7	39,7	34,2	-2,5
Nov 13	100	43,3	45,9	4,8	7,4	36,7	39,5	37,7	1,0
Feb 14	100	62,6	22,6	5,8	8,9	44,6	52,5	49,5	4,9
May 14	100	48,7	34,4	8,6	8,3	47,4	45,3	53,3	5,9
Ago 14	100	52,9	36,2	5,2	5,7	40,3	48,5	47,0	6,7
Nov 14	100	54,3	38,5	2,5	4,6	38,0	44,9	40,0	2,0
Feb 15	100	51,9	37,2	4,1	6,9	37,1	45,6	44,1	7,0
May 15	100	44,7	43,7	5,0	6,7	36,9	42,6	38,9	2,0
Ago 15	100	53,0	37,3	3,1	6,6	29,5	35,0	28,6	-0,9
Nov 15	100	37,6	46,4	4,8	11,1	31,6	40,8	39,7	8,1

Fuente: Escuela de Estadística, Universidad de Costa Rica. La Confianza de los Consumidores. Encuesta N° 48. Noviembre, 2015.

**Cuadro 3**  
**¿Actualmente es fácil o es difícil encontrar trabajo en lo que Usted hace?**

Mes-Año	Número de entrevistas <sup>1</sup>	Distribución porcentual					Índice de confianza del consumidor			
		Total	Fácil	Regular	Difícil	Ns/Nr	Fácil	Regular	Difícil	Diferencia
Ago 08	504	100	28,2	12,7	57,1	2,0	38,2	33,4	28,6	9,6
Nov 08	499	100	26,5	14,6	57,1	1,8	40,9	33,0	29,2	11,7
Feb 09	488	100	25,0	12,9	60,0	2,0	44,7	34,6	33,3	11,3
May 09	440	100	17,3	15,0	67,3	0,5	47,0	37,6	36,7	10,3
Ago 09	442	100	18,8	22,6	57,5	1,1	49,0	45,2	40,5	8,5
Nov 09	449	100	21,8	15,8	61,2	1,1	53,9	57,0	42,8	11,1
Feb 10	498	100	20,5	16,9	61,4	1,2	62,3	60,0	51,9	10,3
May 10	337	100	22,8	19,3	55,8	2,1	62,5	52,9	50,9	11,6
Ago 10	472	100	19,7	13,3	66,7	0,2	61,9	55,4	50,2	11,7
Nov 10	498	100	19,9	16,1	62,7	1,4	56,2	54,6	46,4	9,8
Feb 11	477	100	18,9	23,7	54,7	2,7	58,2	56,9	49,0	9,2
May 11	470	100	21,1	17,4	58,1	3,4	56,0	49,3	44,1	11,9
Ago 11	419	100	17,4	18,4	61,6	2,6	47,9	46,9	40,7	7,2
Nov 11	447	100	19,2	23,3	55,5	2,0	46,3	48,3	36,7	9,6
Feb 12	483	100	19,3	17,6	59,8	3,3	51,3	50,5	42,8	8,5
May 12	507	100	19,9	23,3	55,0	2,4	48,6	50,7	34,8	13,8
Ago 12	504	100	18,1	16,7	63,3	2,0	44,6	46,0	39,6	5,0
Nov 12	417	100	21,6	12,9	64,5	1,0	48,6	46,9	37,1	11,5
Feb 13	487	100	14,8	16,6	67,4	1,8	51,3	45,7	38,3	13,0
May 13	507	100	18,9	14,8	64,3	2,0	54,6	53,2	41,9	12,7
Ago 13	538	100	18,6	13,0	66,4	2,0	47,3	45,1	36,7	10,6
Nov 13	487	100	16,0	13,6	68,8	1,6	49,2	37,9	36,2	13,0
Feb 14	454	100	15,9	12,3	70,3	1,5	51,1	48,7	47,5	3,6
May 14	472	100	17,6	18,2	63,6	0,6	58,3	52,2	48,8	9,5
Ago 14	464	100	14,0	20,5	64,0	1,5	52,4	50,9	41,9	10,5
Nov 14	484	100	13,8	27,1	56,2	2,9	51,5	46,0	37,9	13,6
Feb 15	514	100	13,2	24,7	60,3	1,8	53,4	42,9	38,9	14,5
May 15	462	100	13,4	21,4	62,6	2,6	53,2	42,2	39,7	13,5
Ago 15	409	100	15,9	16,6	65,5	2,0	39,4	37,1	31,6	7,8
Nov 15	427	100	15,2	17,6	65,8	1,4	46,8	37,3	36,7	10,1

<sup>1</sup> Incluye únicamente al principal sostén económico del hogar que trabaja.

Fuente: Escuela de Estadística, Universidad de Costa Rica. La Confianza de los Consumidores. Encuesta N° 48. Noviembre, 2015.

**Cuadro 4**  
**¿Y durante los próximos 12 meses Usted piensa que podría quedarse sin trabajo o piensa que tendrá trabajo?**

Mes-Año	Número de entrevistas <sup>1</sup>	Distribución porcentual				Índice de confianza del consumidor		
		Total	Podría quedarse sin trabajo	Tendrá trabajo	Ns/Nr	Podría quedarse sin trabajo	Tendrá trabajo	Diferencia
Ago 08	504	100	12,7	82,3	5,0	24,8	33,2	8,4
Nov 08	499	100	12,6	83,8	3,6	25,1	34,1	9,0
Feb 09	488	100	12,7	82,0	5,3	30,2	37,9	7,7
May 09	440	100	13,4	81,8	4,8	28,3	41,0	12,7
Ago 09	442	100	20,1	77,8	2,0	39,9	44,4	4,5
Nov 09	449	100	18,3	75,1	6,7	39,5	49,9	10,4
Feb 10	498	100	21,7	71,9	6,4	46,5	58,9	12,4
May 10	337	100	20,8	72,4	6,8	47,0	57,0	10,0
Ago 10	472	100	19,5	74,8	5,7	41,5	56,9	15,4
Nov 10	498	100	21,5	72,9	5,6	40,7	52,7	12,0
Feb 11	477	100	19,3	71,1	9,6	41,7	56,8	15,1
May 11	470	100	22,3	71,9	5,7	41,0	50,4	9,4
Ago 11	419	100	19,1	74,7	6,2	40,5	44,6	4,1
Nov 11	447	100	18,6	78,7	2,7	35,5	43,4	7,9
Feb 12	483	100	15,3	75,6	9,1	35,7	48,8	13,1
May 12	507	100	15,4	80,1	4,5	33,3	43,3	10,0
Ago 12	504	100	20,6	75,6	3,8	33,8	43,5	9,7
Nov 12	417	100	22,8	70,5	6,7	30,4	45,3	14,9
Feb 13	487	100	13,6	81,1	5,3	33,8	43,1	9,3
May 13	507	100	17,8	76,3	5,9	35,9	48,6	12,7
Ago 13	538	100	18,0	75,7	6,3	34,4	41,1	6,7
Nov 13	487	100	19,1	75,4	5,5	32,7	41,0	8,3
Feb 14	454	100	20,3	73,1	6,6	42,8	49,9	7,1
May 14	472	100	18,6	75,8	5,5	43,7	53,4	9,7
Ago 14	464	100	19,7	75,8	4,5	36,3	47,5	11,2
Nov 14	484	100	25,4	68,6	6,0	36,7	44,7	8,0
Feb 15	514	100	16,2	78,2	5,7	35,4	43,6	8,2
May 15	462	100	16,9	80,3	2,8	34,9	44,2	9,3
Ago 15	409	100	12,2	83,6	4,2	30,4	35,0	4,6
Nov 15	427	100	16,4	81,5	2,1	29,6	40,6	11,0

<sup>1</sup> Incluye únicamente al principal sostén económico del hogar que trabaja.

Fuente: Escuela de Estadística, Universidad de Costa Rica. La Confianza de los Consumidores. Encuesta N° 48. Noviembre, 2015.

**Gráfico Anexo: Porcentaje de hogares que tiene la capacidad de realizar en el corto plazo (digamos tres meses), al crédito o al contado, compras de algunos bienes**

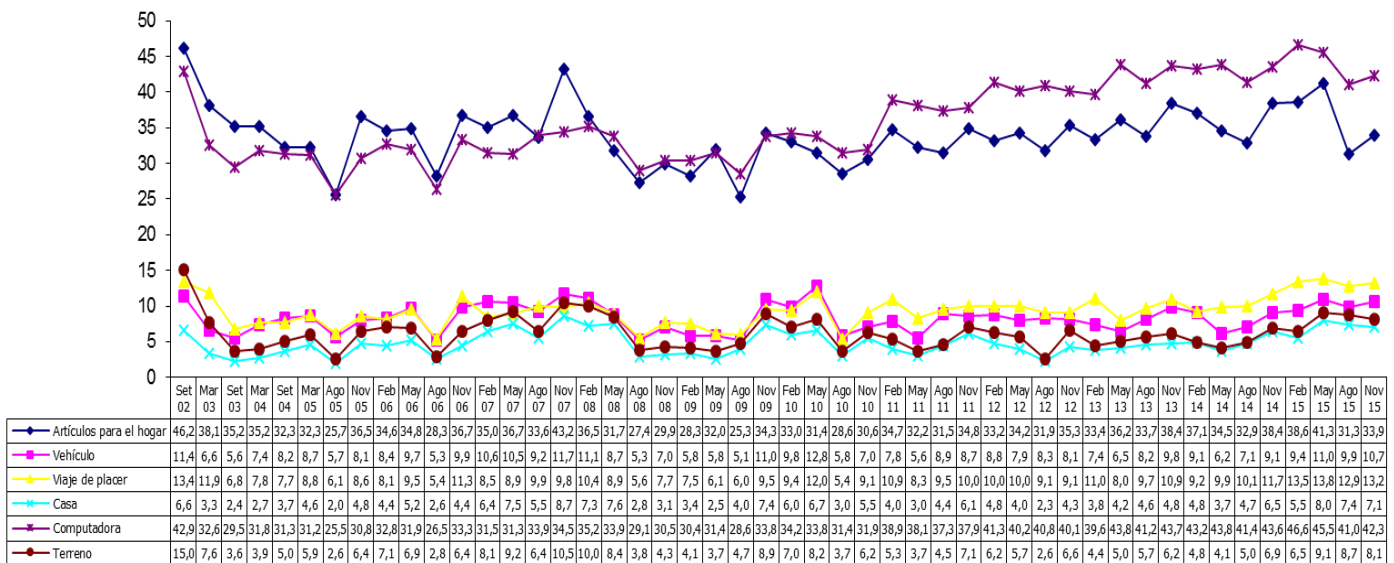

Fuente: Escuela de Estadística, Universidad de Costa Rica. La Confianza de los Consumidores. Encuesta N° 48. Noviembre, 2015.

**CUADRO ANEXO**  
**DISTRIBUCIÓN PORCENTUAL DE ALGUNAS CARACTERÍSTICAS DEL PRINCIPAL SOSTÉN ECONÓMICO DEL HOGAR**

Mes-Año	Número de entrevistas	¿Quién respondió la entrevista?		Sexo		Educación			Ingreso familiar mensual			Situación económica (subjativa)				Gasto discrecional 1/	
		Principal sostén	Adulto informado	Hombre	Mujer	Primaria o menos	Secundaria	Universitaria	500 mil o más	Menos de 500 mil	NS/ NR	Tienen grandes dificultades	Tienen algunas dificultades	Sin grandes dificultades	Pueden ahorrar	No	Sí
Set 02	632	67,4	32,6	--	--	37,2	32,6	30,2	12,0	86,9	1,1	--	--	--	--	40,5	59,5
Mar 03	866	84,2	15,8	67,0	33,0	36,0	34,2	29,8	13,9	82,3	3,8	6,9	19,0	58,7	15,4	54,0	46,0
Set 03	807	81,0	19,0	67,6	32,4	38,5	32,7	28,8	12,1	86,7	1,1	8,7	31,4	46,0	13,9	58,4	41,6
Mar 03	812	77,5	22,5	67,1	32,9	39,4	31,8	28,8	12,4	87,1	0,5	9,7	27,9	42,2	20,2	58,0	42,0
Set 04	802	81,3	18,7	67,6	32,4	39,4	30,8	29,8	16,8	82,9	0,2	11,3	23,8	42,9	22,0	60,1	39,9
Mar 05	808	79,8	20,2	68,5	31,5	38,9	27,9	33,2	18,7	80,8	0,5	11,9	24,7	40,5	22,9	60,3	39,7
Ago 05	701	79,0	21,0	66,2	33,8	41,5	27,7	30,7	15,3	84,6	0,1	10,6	29,7	40,0	19,7	67,3	32,7
Nov 05	608	80,2	19,8	63,6	36,4	34,8	32,6	32,6	20,6	79,3	0,2	10,7	23,2	46,2	19,9	58,7	41,3
Feb 06	705	79,1	20,9	63,7	36,3	36,9	30,7	32,4	20,6	78,7	0,7	8,8	21,4	45,7	24,1	59,0	41,0
May 06	715	75,9	24,1	66,2	33,8	43,4	28,1	28,5	17,9	81,5	0,6	10,9	21,3	43,1	24,8	58,9	41,1
Ago 06	703	80,8	19,2	61,6	38,4	38,7	33,4	28,0	15,8	83,5	0,7	11,3	23,1	45,9	19,7	66,9	33,1
Nov 06	706	84,4	15,6	62,4	37,6	39,9	29,5	30,6	21,8	77,5	0,7	6,5	21,6	47,8	24,1	57,4	42,6
Feb 07	720	86,5	13,5	60,3	39,7	41,5	29,7	28,8	21,5	77,6	0,8	7,8	18,7	46,2	27,3	59,4	40,6
May 07	705	82,3	17,7	61,4	38,6	38,4	31,0	30,7	21,0	77,9	1,1	8,0	28,3	43,8	19,9	58,2	41,8
Ago 07	705	87,5	12,5	56,2	43,8	41,3	29,4	29,4	23,5	75,6	0,9	10,8	25,7	39,2	24,3	59,6	40,4
Nov 07	702	95,0	5,0	53,3	46,7	39,0	31,3	29,6	20,2	78,9	0,9	11,4	23,5	42,2	22,8	51,9	48,1
Feb 08	701	97,3	2,7	56,6	43,4	43,1	27,1	29,8	24,4	74,9	0,7	8,8	22,7	45,5	23,1	55,6	44,4
May 08	700	95,1	4,9	55,6	44,4	36,1	32,3	31,6	25,9	73,4	0,7	9,6	26,0	43,5	20,8	62,0	38,0
Ago 08	702	95,3	4,7	55,6	44,4	36,2	31,5	32,2	20,1	79,2	0,7	7,8	26,7	48,8	16,7	66,0	34,0
Nov 08	699	96,4	3,6	57,9	42,1	38,5	29,4	32,1	24,9	74,4	0,7	6,7	28,1	48,6	16,6	63,9	36,1
Feb 09	707	96,7	3,3	51,1	48,9	33,2	32,4	34,4	27,6	71,1	1,3	5,7	25,9	47,4	21,1	65,5	34,5
May 09	675	91,4	8,6	55,0	45,0	38,2	28,2	33,6	28,3	70,7	1,0	7,9	24,2	48,7	19,2	61,5	38,5
Ago 09	700	93,3	6,7	52,0	48,0	39,0	30,4	30,6	24,9	74,3	0,9	7,3	27,9	47,4	17,4	68,3	31,7
Nov 09	718	90,8	9,2	56,4	43,6	41,5	33,7	24,8	27,0	71,9	1,1	8,4	24,4	49,6	17,7	54,9	45,1
Feb 10	713	94,2	5,8	50,4	49,6	40,6	29,4	30,1	28,8	70,0	1,3	6,3	28,6	45,9	19,2	59,2	40,8
May 10	601	79,2	20,8	61,4	38,6	38,8	29,1	32,1	31,4	65,4	3,2	13,1	23,2	42,1	21,6	55,9	44,1
Ago 10	703	96,6	3,4	58,5	41,5	45,2	25,9	28,9	27,6	71,1	1,3	9,7	25,1	44,2	21,1	62,7	37,3
Nov 10	739	98,4	1,6	53,5	46,5	39,5	29,2	31,3	28,4	70,0	1,6	10,8	26,4	45,6	17,2	60,9	39,1
Feb 11	718	96,7	3,3	53,8	46,2	37,7	27,6	34,7	31,6	66,9	1,5	9,1	23,6	45,8	21,5	57,0	43,0
May 11	701	97,6	2,4	54,4	45,6	38,4	28,7	33,0	31,0	67,9	1,1	13,5	20,4	48,9	17,2	57,9	42,1
Ago 11	705	93,0	7,0	56,0	44,0	40,1	28,8	31,1	31,3	67,5	1,1	9,4	25,4	44,6	20,6	59,0	41,0
Nov 11	692	86,3	13,7	57,9	42,1	39,4	25,9	34,7	33,4	65,6	1,0	8,9	22,9	50,1	18,1	53,9	46,1
Feb 12	707	95,5	4,5	51,1	48,9	37,2	24,8	38,0	37,9	60,1	2,0	6,9	26,0	48,2	18,9	54,3	45,7
May 12	707	95,9	4,1	51,1	48,9	37,7	25,2	37,1	36,6	62,1	1,3	8,7	23,9	46,8	20,6	55,4	44,6
Ago 12	725	98,2	1,8	51,3	48,7	39,4	27,1	33,6	35,7	62,3	1,9	10,3	22,6	47,4	19,7	56,6	43,4
Nov 12	700	90,0	10,0	54,4	45,6	38,6	28,3	33,0	35,4	63,9	0,7	7,0	25,7	50,9	16,4	53,1	46,9
Feb 13	707	99,2	0,8	50,2	49,8	37,7	24,6	37,7	36,2	62,4	1,4	10,7	19,6	48,6	21,1	55,7	41,4
May 13	738	99,7	0,3	52,6	47,4	34,0	28,5	37,5	39,7	59,5	0,8	9,3	24,1	43,3	23,4	53,8	46,2
Ago 13	723	99,6	0,4	50,1	49,9	31,3	28,2	40,5	40,8	58,1	1,1	6,1	24,0	50,1	19,8	54,9	45,1
Nov 13	726	97,4	2,6	49,3	50,7	35,0	24,7	40,4	40,5	57,9	1,7	8,0	22,0	45,0	25,0	50,4	49,6
Feb 14	704	98,4	1,6	50,1	49,9	41,8	24,6	33,7	34,7	64,6	0,7	7,8	23,3	44,6	23,8	52,8	47,2
May 14	710	99,4	0,6	46,3	53,7	37,3	25,2	37,5	40,0	59,9	0,1	11,5	22,9	45,1	20,5	54,1	45,9
Ago 14	705	99,1	0,9	51,3	48,7	35,2	25,4	39,4	38,2	61,1	1,1	7,3	24,7	45,6	22,4	54,5	45,5
Nov 14	711	97,7	2,3	49,1	50,9	37,6	25,4	37,0	42,8	56,7	0,6	8,5	22,9	46,0	22,6	52,0	48,0
Feb 15	713	100,0	0,0	50,2	49,8	37,9	25,1	37,0	41,7	57,5	0,8	5,2	20,5	47,2	27,1	50,2	49,8
May 15	703	99,4	0,6	47,8	52,2	38,4	22,8	38,8	41,1	57,9	1,0	8,0	19,5	44,1	28,3	51,1	48,9
Ago 15	700	99,3	0,7	49,6	50,4	37,4	21,3	41,3	41,4	56,3	2,3	9,7	24,9	40,7	24,6	55,6	44,4
Nov 15	702	99,3	0,7	45,1	54,9	43,6	18,3	38,1	40,2	59,1	0,7	9,5	27,2	43,0	20,3	54,1	45,9

1/ Es la capacidad que manifestó el consumidor de realizar, en el corto plazo, al crédito o al contado, compras de al menos uno de los bienes por los que se preguntó (artículos grandes para el hogar, microcomputadora, terreno, viaje de placer, vehículo y casa).

Fuente: Escuela de Estadística, Universidad de Costa Rica. La Confianza de los Consumidores. Encuesta N° 48. Noviembre, 2015.