



60

55

50

45

40

35

30

0

Investigador:
Johnny Madrigal Pana, M.Sc.

e-mail:
johnny.madrigal@ucr.ac.cr

La Confianza de los Consumidores

Encuesta N°57 Febrero 2018

SÍNTESIS METODOLÓGICA

El Índice de Confianza del Consumidor (ICC) es producto de la encuesta periódica que realiza la Escuela de Estadística de la Universidad de Costa Rica. De setiembre del 2002 (fecha de la primera encuesta) a marzo del 2005, su frecuencia fue semestral (marzo y setiembre) y se ejecutaron seis encuestas. A partir de agosto del 2005 se realiza trimestralmente (febrero, mayo, agosto y noviembre), contabilizando 51 más. Actualmente se cuenta con un total de 57 encuestas. Desde mediados del 2015, la Encuesta del Consumidor es parte del Sistema Estadístico Nacional (SEN) y se convirtió en una estadística nacional que es reportada a la Organización para la Cooperación y el Desarrollo Económico (OCDE).

Para realizar la encuesta se asume que el optimismo hacia la economía genera confianza entre los consumidores y, como consecuencia, aumenta el deseo de realizar gastos y contraer deudas, y que, por el contrario, la incertidumbre produce pesimismo y, por ello, el deseo de reducir los gastos y reorganizar las reservas financieras. Se prevé, entonces, que cuando muchos consumidores cambian al mismo tiempo de una perspectiva a otra, surge un cambio generalizado en su comportamiento de compra y esto afecta, positiva o negativamente, la economía nacional. Debido a que el cambio en las actitudes y las expectativas de los consumidores ocurre previo al suceso, se considera que el ICC puede actuar como un indicador adelantado de la actividad económica doméstica. De esta manera, el planteamiento asigna importancia al poder del consumidor.

La Confianza del Consumidor. Encuesta N° 57. Febrero, 2018	
Revisión del documento:	Fernando Ramírez Hernández, Director Escuela de Estadística
Trabajo de campo:	Unidad de Servicios Estadísticos (USES) de la Escuela de Estadística. Coordinador: Fernando Ramírez Hernández
Coordinadora de trabajo de campo:	Yorlene Quirós Díaz
Supervisores:	Moisés Coto, Michelle Saucedo, Rafael Jiménez y Marcos Scott
Fecha de la encuesta:	Del 5 al 18 de febrero del 2018
Población de interés:	Hogares con teléfono fijo (residencial) en todo el territorio nacional (50%)
Tamaño de la muestra:	701 hogares con teléfono fijo
Informante:	Principal sostén económico del hogar (98%) o, en su defecto, después de tres intentos por localizarlo, se pregunta a una persona adulta informada de la situación económica del hogar. Ver Cuadro Anexo para más detalles.

El cálculo del ICC se hace con las respuestas a cinco preguntas: dos referentes a las condiciones económicas actuales y otras tres relacionadas con las expectativas económicas¹. Para calcularlo se asigna el valor 100 si la respuesta es favorable, 50 a las respuestas neutras o “no sabe” y cero a las desfavorables. Luego se calcula un promedio con los cinco puntajes. El rango alcanza un mínimo en cero, el valor más bajo del ICC, es decir el pesimismo más acentuado. El máximo se alcanza en 100, el mayor grado de optimismo. La posición intermedia (ni pesimista ni optimista, neutral, indecisa o de incertidumbre) se alcanza cuando el valor es de 50. El ICC se descompone en dos índices adicionales. Uno de ellos es el Índice de Condiciones Económicas Actuales (ICEA)², que se deriva de las preguntas que valoran el momento para la compra de bienes duraderos y la percepción de la situación económica de la familia comparada con un año atrás. El otro es el Índice de Expectativas Económicas (IEE)³, que se obtiene de las preguntas sobre la situación económica de la familia y de las empresas dentro de un año, y la situación del país dentro de los próximos cinco años. Para calcular ambos índices se procede de manera semejante al ICC.

¹ Los resultados de las preguntas individuales que componen el ICC se encuentran en los Gráficos 10, 11, 13, 14 y 15.

² Los resultados de las preguntas individuales que componen el ICEA se encuentran en los Gráficos 10 y 15.

³ Los resultados de las preguntas individuales que componen el IEE se encuentran en los Gráficos 11, 13 y 14.

ENCUESTA DEL CONSUMIDOR

Metadato de la encuesta

Datos de contacto		
País	Costa Rica	
Encuesta	Consumidores	
Organización	Escuela de Estadística, Universidad de Costa Rica	
Dirección oficial	Universidad de Costa Rica. Ciudad Universitaria Rodrigo Facio. San José. San Pedro de Montes de Oca. Código 2060. Tercer piso de la Facultad de Ciencias Económicas.	
Sitio web	www.estadistica.ucr.ac.cr	
REPRESENTANTE		
Nombre	Fernando Ramírez Hernández, Director Escuela de Estadística	
Número de teléfono	(506) 2511 6483 / 2511 6500	
Número de fax	(506) 2511 6510	
Correo electrónico	fernando.ramirezhernandez@ucr.ac.cr	
PERSONA DE CONTACTO		
Nombre	Johnny Madrigal Pana	
Número de teléfono	(506) 2511 6483 / (506) 8381 7197	
Número de fax	(506) 2511 6510	
Correo electrónico	johnny.madrigal@ucr.ac.cr	
Metodología		
Población y marco muestral	Población de estudio	Principal sostén económico en viviendas con teléfono residencial
	Marco muestral de la encuesta	Primeros cuatro dígitos activos de las centrales telefónicas residenciales del Instituto Costarricense de Electricidad en todo el país
	Tamaño del marco muestral	No está determinado
	Características	Incluye únicamente teléfonos residenciales
	Fecha de actualización	2016
	Sectores y/o categorías cubiertas actualmente	Se cubren todos los bancos telefónicos activos del país
Muestreo y precisión	Método de muestreo	Muestreo estratificado proporcional de bancos telefónicos residenciales activos del país, utilizando el procedimiento de Waksberg, para entrevistar al principal sostén económico de los hogares
	Tamaño de muestra esperada	700 entrevistas
	Cobertura de la muestra	Se cubre aproximadamente el 50% de las viviendas del país
	Error de muestreo	El Índice de Confianza del Consumidor (ICC) es un promedio que revela diferencias estadísticamente significativas cuando el cambio es mayor a $\pm 1,8$ puntos y los porcentajes cuando el cambio es mayor a $\pm 3,7$ puntos (ambos asumiendo una confianza del 95%)
	Tasa de respuesta	Aproximadamente 90%
	Tratamiento de la no respuesta	Se realizan cuatro llamadas telefónicas en diferentes días y a diferentes horas para localizar al principal sostén económico del hogar. Así se completa el 90% de las entrevistas.
	Sistema de ponderación	La muestra es auto-ponderada y no se hacen ajustes
Recolección de datos	Periodicidad	Trimestral (febrero, mayo, agosto y noviembre)
	Método de encuesta	Entrevistas telefónicas asistidas por computador (CATI en inglés)
	Período de trabajo de campo	Primeros 15 días del mes en que la encuesta es ejecutada
	Presentación de resultados	Último miércoles del mes en que es ejecutada la encuesta
Última actualización del metadato		28 de febrero del 2016

SÍNTESIS DE RESULTADOS

La confianza del consumidor. En el país, se ha observado que la confianza del consumidor se incrementa cuando se celebran las elecciones presidenciales, lo que puede verificarse en los meses de febrero del 2006, 2010 y 2014. Este patrón, que también se presenta en otros países del mundo al celebrarse las elecciones presidenciales, no se concretó en febrero del 2018, pues actualmente la confianza se mantiene baja, en 40,9 puntos (en una escala de cero a 100) y es similar a la obtenida en noviembre del 2017 (Gráfico 1). El leve incremento de la confianza con respecto a la encuesta anterior fue 1,2 puntos, pero no resultó estadísticamente significativo. Contrario a lo anterior, de noviembre del 2013 a febrero del 2014, la confianza mejoró 8,6 puntos (Administración Solís), entre noviembre del 2009 y febrero del 2010 aumentó 7,2 (Administración Chinchilla) y de noviembre del 2005 a febrero del 2006, se incrementó 10,1 puntos (Administración Arias).

El aumento esperado de la confianza en época de elecciones tiene cierta lógica cuando se piensa que, en los meses previos a la elección, los candidatos presidenciales presentan y debaten públicamente sus propuestas de gobierno en diversos campos (incluyendo el económico). Se considera que el apoyo a un candidato específico puede inyectar dosis de positivismo a sus seguidores sobre el rumbo que llevará el país en los próximos años. Dado que quien gana en las elecciones presidenciales es porque consiguió una mayor cantidad de votos, es de suponer que al momento del triunfo electoral esos votantes posean una confianza mayor a la experimentada unos meses atrás. No obstante, en febrero del 2018 la confianza no mejoró significativamente, lo que constituye un comportamiento atípico que se presenta por primera vez en el país (al menos desde el 2002, fecha de la primera encuesta). Es esperar que esta situación pueda explicarse por el impacto que produjo el resultado de las elecciones presidenciales el pasado 4 de febrero, en el que inesperadamente un representante religioso, de corriente evangélica, ganó los votos suficientes (25,0%) para disputar contra un candidato de un partido tradicional, de corriente socialdemócrata (21,6%), una segunda ronda electoral el próximo primero de abril. Es importante tener en mente que, en esta ocasión, gran parte de la atención pre-electoral se centró en el otorgamiento de derechos promulgado por la Corte Interamericana de Derechos Humanos hacia las personas LGBTI y la reacción en contra que lideró el representante religioso, quien difundió un discurso de protección a la familia. Se considera que esta situación, que se gestó poco antes de las elecciones, pudo opacar la discusión y difusión de las propuestas que los candidatos presidenciales hicieron sobre la solución a los principales problemas que debe enfrentar el país en los próximos años, particularmente en el campo económico y social. Es decir, mientras progresistas liberales y religiosos conservadores centraron la atención y discusión en un tema de otorgamiento de derechos humanos, el impacto de las propuestas para mejorar el rumbo del país se vio disminuido, lo que probablemente no contribuyó a fortalecer la confianza como sucedió en otras elecciones. Hay que tomar en cuenta, además, que las advertencias constantes que proliferan en los medios de comunicación debido a la difícil situación que está atravesando el país en materia fiscal y el caso de corrupción del cemento chino, denominado el caso del “cementazo”, en el que están involucrados todos los poderes de la República, también podrían estar contribuyendo de alguna manera a obtener estos resultados.

Sea como sea, lo cierto es que la incertidumbre experimentada por los consumidores hacia la economía nacional se mantiene y fue similar en el último año. Esta situación de estancamiento de la confianza en un nivel bajo se refleja en la clasificación de los consumidores, debido a que pesimistas y optimistas muestran porcentajes similares en el último año (Gráfico 2). Actualmente, 14,0% es considerado optimista y 27,2% como pesimista, lo que equivale a casi dos veces más pesimistas que optimistas (1,9 veces).

Las tendencias del ICC en diferentes segmentos poblacionales muestran que la confianza se ha mantenido baja desde hace casi un año. En algunos casos se observan variaciones o aparentes cambios, pero las pruebas no resultaron estadísticamente significativas, por lo que la tendencia es de una confianza baja y estancada en hombres y mujeres que llevan el rol de principal sostén económico del hogar, así como por grupos de edades (Gráficos 3 y 4). Lo mismo sucede cuando se analizan las familias según el monto de ingreso familiar que reciben y la capacidad de realizar gastos discrecionales (Gráficos 6, 7, y 8). Dos excepciones a este patrón que deben mencionarse es que de noviembre del 2017 a febrero del 2018, quienes tienen educación primaria o menos incrementaron la confianza en casi 4 puntos (de 34,6 a 38,2 puntos, Gráfico 5) y quienes admiten tener grandes dificultades con el ingreso mensual familiar que reciben lo hicieron en 10 puntos (de 26,3 a 36,2 puntos, Gráfico 9). Es probable que estos dos resultados sean producto de la situación descrita anteriormente sobre el proceso electoral que recientemente se vivió en el país.

El momento actual y el futuro económico. El ICC puede dividirse en dos mediciones: el Índice de Condiciones Económicas Actuales (ICEA, Gráficos 10 y 15) y el Índice de Expectativas Económicas (IEE, Gráficos 11, 13 y 14). Mientras el primero proporciona una valoración de la confianza de los consumidores en la situación económica actual, el segundo lo hace sobre el futuro económico del país.

Lo primero que destaca es que, en los últimos tres meses, el ICEA disminuyó 1,9 puntos (de 41,6 a 39,7) y, por el contrario, que el IEE aumentó 3,3 puntos (de 38,4 a 41,7). Este resultado muestra que los consumidores están experimentando una pérdida de confianza en la situación actual y que valoran mejor el futuro económico del país. Una revisión de lo sucedido en las tres elecciones nacionales anteriores revela que en esta época se renueva la confianza hacia el futuro económico del país (IEE) en magnitudes importantes (12,8 puntos en la Administración Solís, 6,6 puntos en la Administración Chinchilla y 14,0 puntos en la Administración Arias). El aumento reciente, de 3,3 puntos, es menor al registrado en ocasiones anteriores, pero es estadísticamente significativo.

Un detalle de interés que muestran las preguntas individuales de cada índice es que en el ICEA, la valoración positiva del momento actual para comprar artículos para el hogar (consideran que son buenos tiempos) se debilitó en los últimos tres meses debido a que disminuyó de 29,7% a 22,4%. Esto se debe, probablemente, porque es época de entrada a clases en todo el país. Otras preguntas de este índice no muestran cambios importantes. En el caso del IEE, la pregunta que hace referencia a la situación general del país en los próximos cinco años mostró que las valoraciones positivas aumentaron de 10,3% a 19,0% (se refiere al porcentaje que afirmó que vendrán buenos tiempos). Una posibilidad para explicar este aumento es que quienes se sienten ganadores en las elecciones nacionales perciben un futuro más promisorio para el país.

Expectativas ante la situación económica personal. Las expectativas ante las tasas de interés de los préstamos en dinero muestran que 61,3% de los consumidores espera incrementos en los próximos 12 meses, 22,4% espera tasas iguales y 4,3% menores (Gráfico 17). La tendencia observada para esta variable muestra una situación cada vez más negativa desde febrero del 2016, pues cada vez más consumidores espera aumentos en las tasas de interés. En lo que respecta al ingreso familiar, actualmente 42,1% espera que en los próximos 12 meses este sea mayor, cifra que hace tres meses era 33,3%, por lo que mejoró (Gráfico 18). Por el contrario, la expectativa por un ingreso igual disminuyó de 39,4% a 31,0% en el mismo período. En otras palabras, en los últimos tres meses mejoró la expectativa por un ingreso mayor. La tendencia de esta variable es bastante irregular en el tiempo. En el tema de la capacidad de compra, actualmente 38,9% de los consumidores espera que el ingreso familiar crezca menos que el nivel de precios en los próximos 12 meses (espera pérdidas en la capacidad de compra) y tres meses atrás

esa cifra era 45,7% (Gráfico 19). Es decir, en los últimos tres meses mejoró la expectativa en la capacidad de compra (quienes esperan que se mantenga su capacidad de compra mejoró 4,4 puntos).

Política económica y social. La calificación a la política económica del gobierno indica que actualmente 8,4% afirma que está haciendo un trabajo bueno, 27,2% que hace lo necesario y 61,2% que está haciendo un trabajo pobre (Gráfico 20). Es claro en los últimos meses la calificación viene cayendo. Esto puede corroborarse haciendo las diferencias entre las calificaciones positivas y las negativas. En mayo del 2017 la diferencia era -27,2 puntos porcentuales, en agosto -35,4, en noviembre -41,6 y actualmente -52,8 punto porcentuales. Esto significa que la calificación negativa en materia de política económica sigue creciendo. Se considera que la situación que está atravesando el país en materia fiscal y el reciente caso de corrupción conocido como el “cementazo”, están contribuyendo a alcanzar estos resultados. En el ámbito de la política social 40,8% espera que el desempleo aumente en los próximos 12 meses. En el campo de la pobreza 46,5% espera lo mismo (Gráficos 21 y 22). Es importante observar que desde agosto del 2015, tanto en materia de desempleo como en pobreza, existe una tendencia de expectativas más positivas en el ámbito social.

Valoración del momento para la compra de bienes duraderos (casa y carro). La valoración del momento para la compra de casa, a lo largo del tiempo, es negativa, pues generalmente se observa que las opiniones negativas superan a las positivas. Actualmente, 22,1% opina que son buenos tiempos para comprar casa y 57,6% que son malos tiempos (Gráfico 23). Estas cifras muestran una mejora en los últimos tres meses. El saldo de respuestas positivas menos las negativas evidencia que mientras en noviembre pasado ese saldo era -41,7, actualmente es -35,5 puntos porcentuales. Esto significa, en otras palabras, que la valoración del momento para la compra de casa mejoró en los últimos tres meses. Por otra parte, en lo referente al carro, 13,8% dice que son buenos tiempos para comprar y 63,9% que son malos tiempos (Gráfico 24). Al comparar con la encuesta anterior los saldos de las respuestas positivas menos las negativas no se observan cambios en los últimos tres meses. Sin embargo, también es justo mencionar que tanto para casa como para carro las valoraciones no presentan una tendencia definida.

Otros factores relacionados con la confianza. Datos adicionales de la encuesta indican otros aspectos de interés. Por ejemplo, actualmente 72,5% de los consumidores espera aumentos en el precio de los combustibles, cifra similar al de la encuesta anterior (Cuadro 1). Sobre el tipo de cambio, 67,9% espera aumentos en los próximos 12 meses, cifra que se incrementó poco más de 6 puntos con respecto a la encuesta anterior (Cuadro 2). Esto significa, en otras palabras, que las expectativas que favorecen un tipo de cambio estable siguen deteriorándose. Debe mencionarse que tanto el precio de los combustibles como el tipo de cambio son eventos que impactan directamente el bolsillo de las familias, por lo que es de esperar que estén afectando negativamente la confianza.

¿Qué puede concluirse?

Pese a que los febreros electorales en el país fortalecen la confianza de los consumidores, en esta ocasión no sucedió. La confianza se mantiene baja y estancada, en 40,9 puntos, cifra que es similar a la registrada en el último año, por lo que la incertidumbre hacia la economía nacional se mantiene. Pese a esto, aunque la valoración del momento actual se deterioró 1,9 puntos (ICEA), las expectativas por el futuro económico del país se fortalecieron 3,3 puntos (IEE). La baja confianza que en materia económica están experimentando los consumidores se refleja en el hecho de que casi tres cuartas partes espera aumentos en el precio de los combustibles y casi siete de cada 10 en el tipo de cambio. Pese a esto, la expectativa por la situación económica personal indica que en los últimos tres meses mejoró la relacionada con un ingreso mayor (actualmente 42,1% espera que en los próximos 12 meses el ingreso familiar sea mayor y hace tres meses era 33,3%). Además, en los últimos tres meses mejoró la expectativa por una capacidad

de compra mayor (actualmente 38,9% espera pérdidas en la capacidad de compra y tres meses atrás era 45,7%). Mientras que en el tema referente al ingreso mejoró, el de las tasas de interés de los préstamos en dinero sigue deteriorándose desde hace dos años (actualmente 61,3% espera aumentos en las tasas de interés). Es probable que la incertidumbre económica también ocasione que la calificación a la política económica del gobierno actual sea negativa (62,1% dijo que hace un trabajo pobre y 8,4% que hace un trabajo bueno) y que venga cayendo desde nueve meses atrás. En el ámbito de la política social las expectativas de aumento en el desempleo y la pobreza continúan mejorando desde hace dos años (actualmente 40,8% espera aumentos del desempleo y 46,5% en la pobreza). La valoración que manifestaron los consumidores sobre la compra de bienes duraderos muestra que para la compra de casa y carro resultan negativas (la valoración negativa del momento para compra de casa llegó a 57,6% y mejoró en los últimos tres meses, y en lo referente a la compra de carro sucede algo similar, pues 63,9% afirmó que son malos tiempos y se mantiene igual a tres meses atrás).

RESULTADOS GRÁFICOS

LA CONFIANZA DE LOS CONSUMIDORES EN LA ECONOMÍA NACIONAL

Gráfico 1
Índice de Confianza del Consumidor (ICC)
(promedios en un rango de cero a 100)

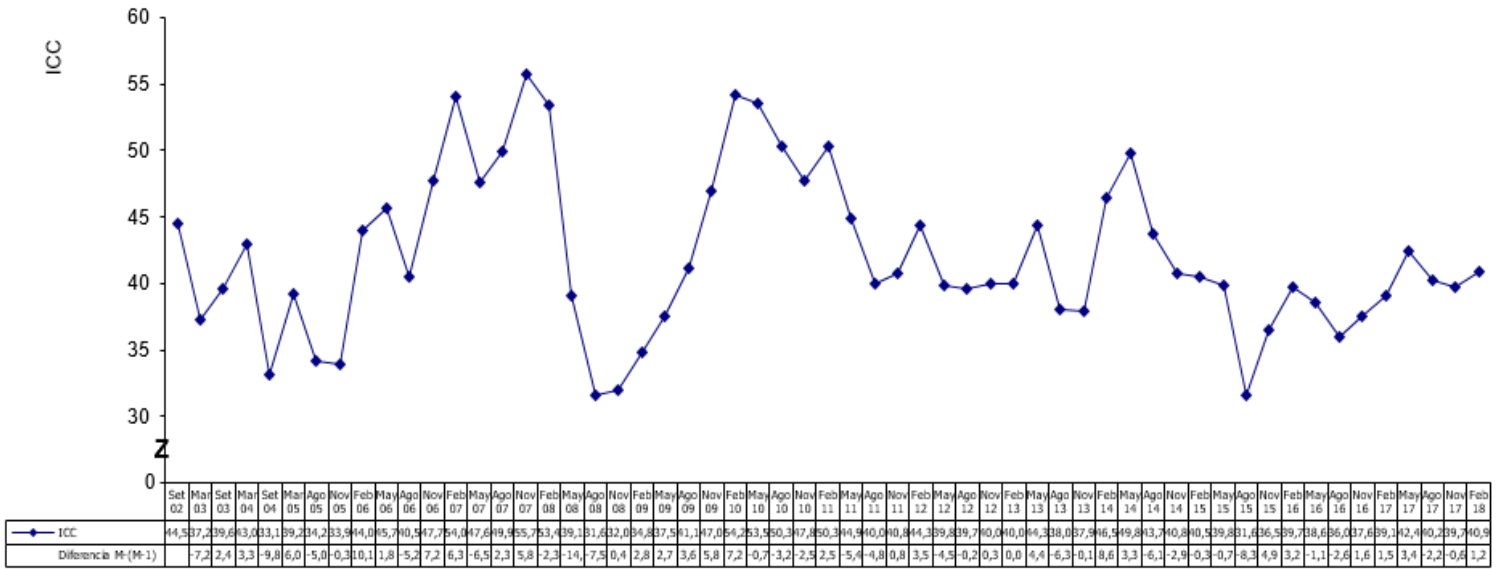

Fuente: Escuela de Estadística, Universidad de Costa Rica. La Confianza de los Consumidores. Encuesta N° 57. Febrero, 2018.

Gráfico 2
Distribución porcentual de la clasificación de los consumidores con base en el ICC

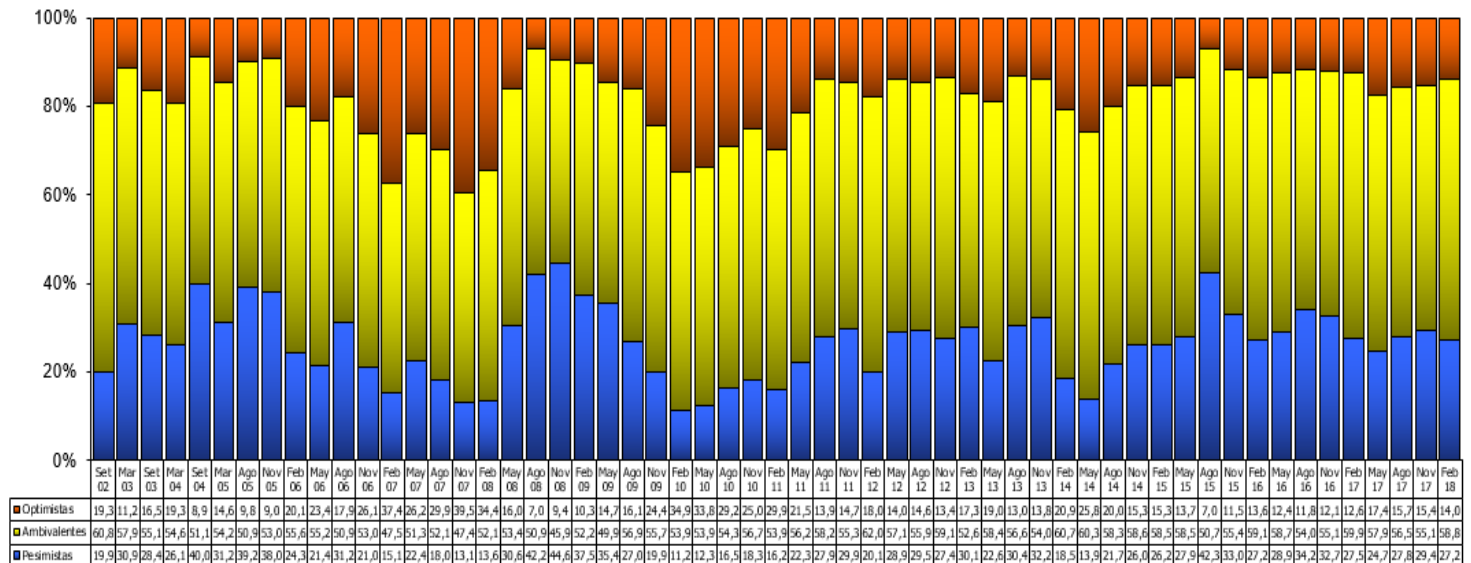

Nota: Para clasificar a los consumidores se utilizó la técnica de conglomerados (procedimiento K-Medias). El objetivo es clasificarlos con base en la magnitud del ICC, agrupando consumidores que se asemejen en su confianza para lograr que entre los grupos se diferencien. La magnitud del ICC para cada grupo es fijo y en el de consumidores pesimistas es 13.6, en los ambivalentes es 43.1 y en los optimistas de 77.9.

Fuente: Escuela de Estadística, Universidad de Costa Rica. La Confianza de los Consumidores. Encuesta N° 57. Febrero, 2018.

DIFERENCIALES SOCIODEMOGRÁFICOS DE LA CONFIANZA DEL CONSUMIDOR

Gráfico 3
ICC según sexo del principal sostén económico del hogar

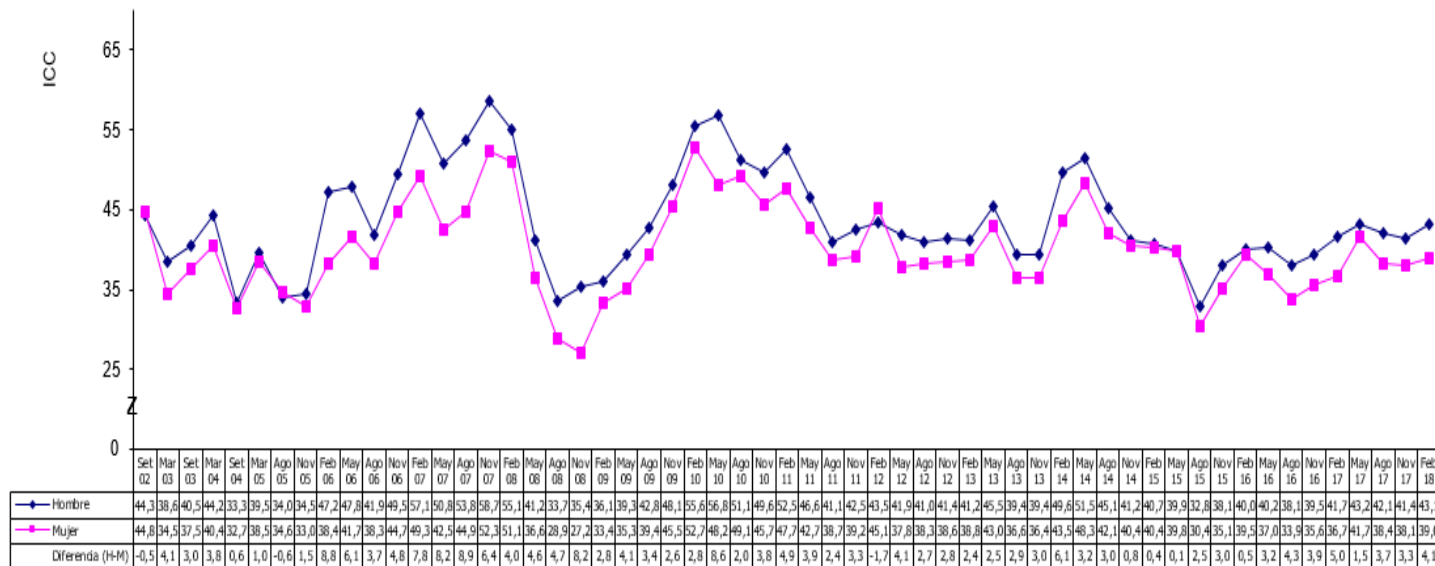

Fuente: Escuela de Estadística, Universidad de Costa Rica. La Confianza de los Consumidores. Encuesta N° 57. Febrero, 2018.

Gráfico 4
ICC según edad del principal sostén económico del hogar

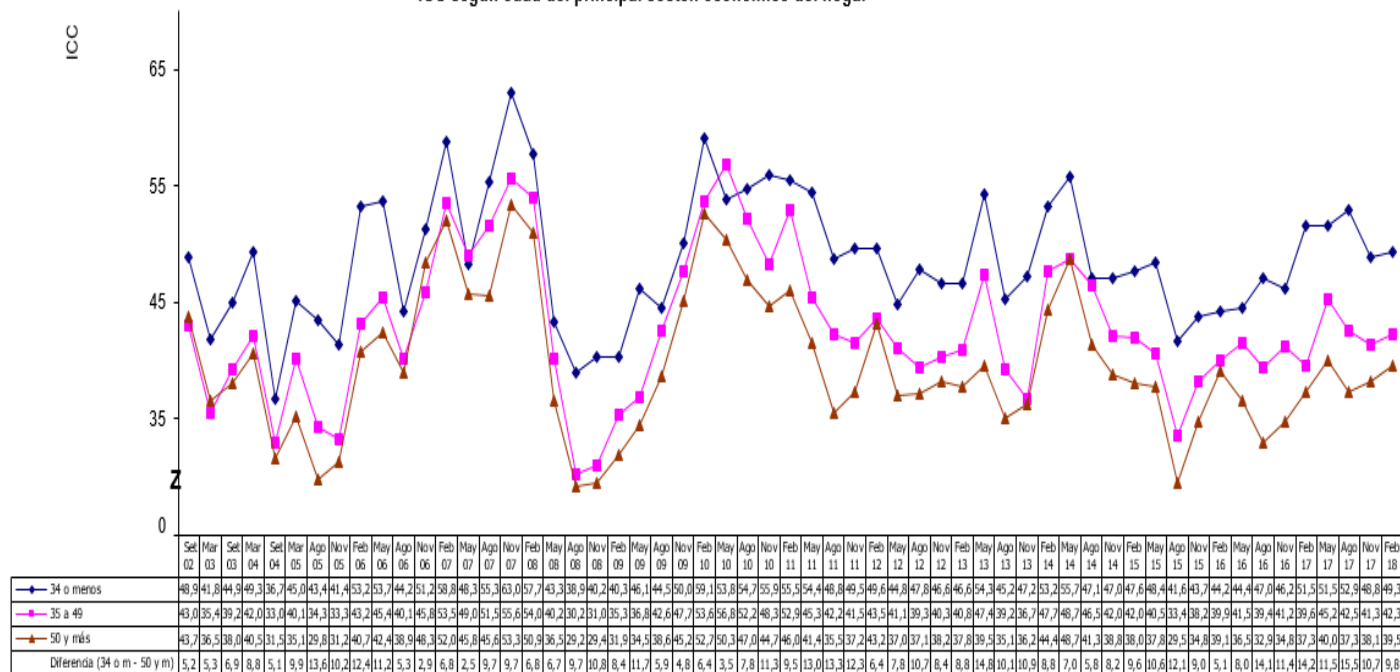

Fuente: Escuela de Estadística, Universidad de Costa Rica. La Confianza de los Consumidores. Encuesta N° 57. Febrero, 2018.

Gráfico 7
ICC según monto de ingreso familiar que reciben por mes en el hogar

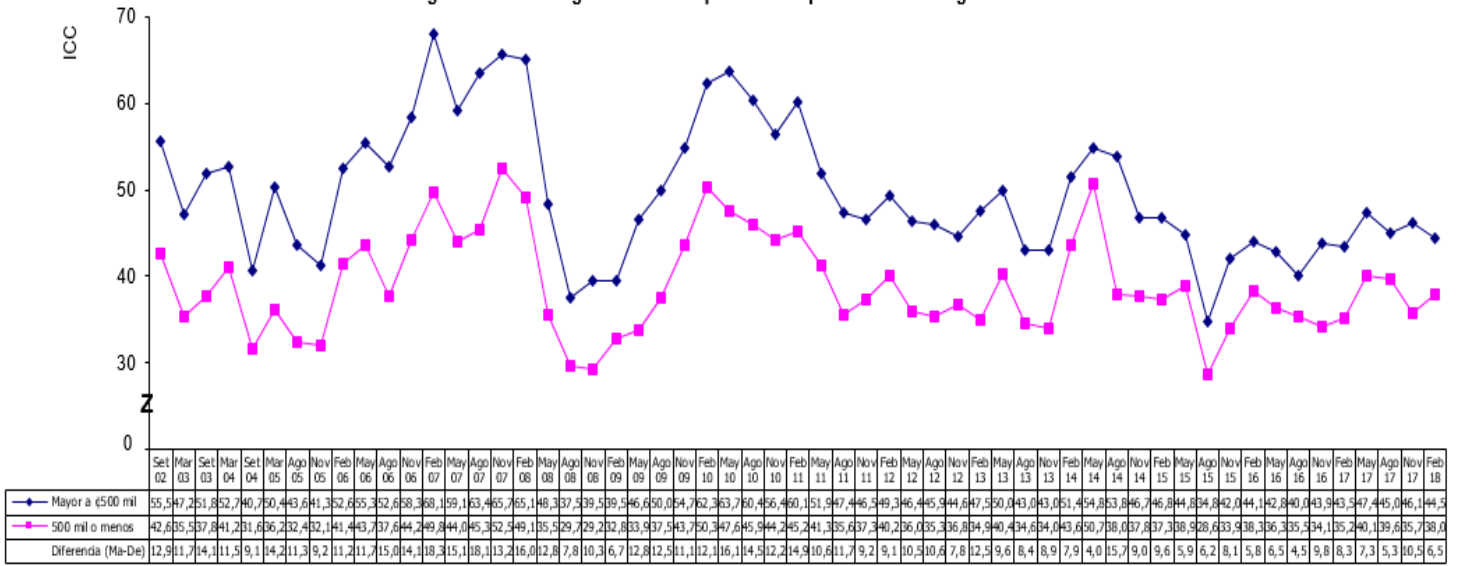

Fuente: Escuela de Estadística, Universidad de Costa Rica. La Confianza de los Consumidores. Encuesta N° 57. Febrero, 2018.

Gráfico 8
ICC según capacidad del hogar para realizar gastos discrecionales¹

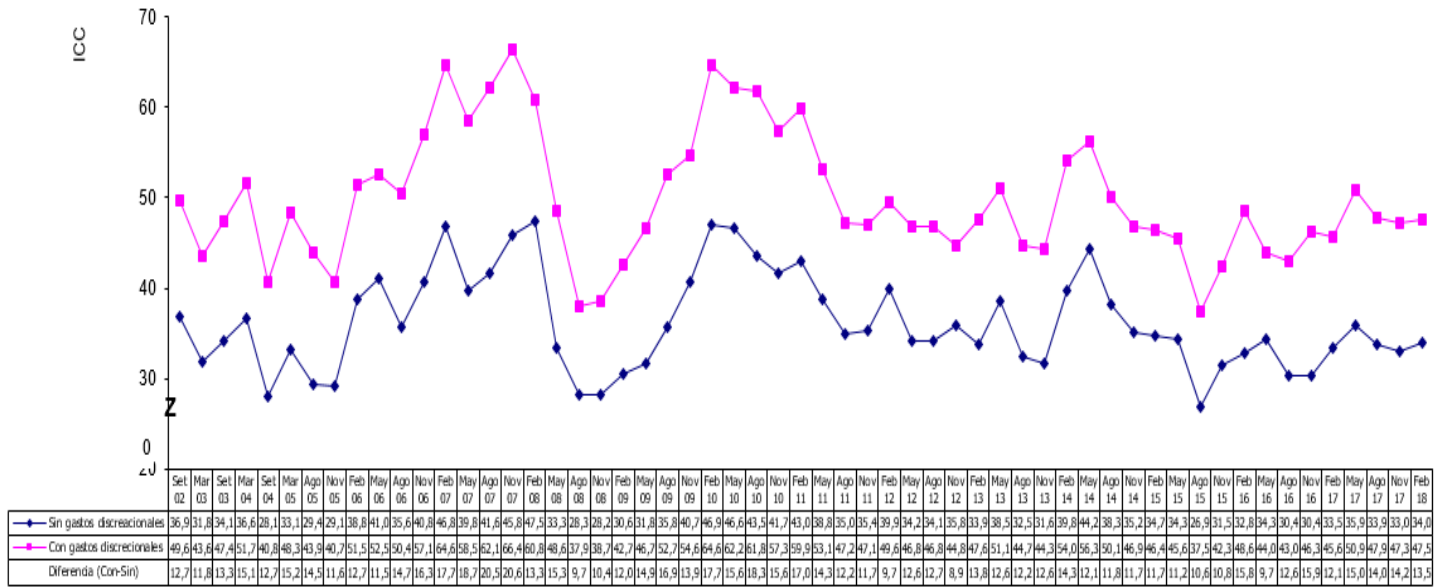

¹Es la capacidad que manifestó el consumidor de realizar, en el corto plazo, al crédito o al contado, compras de al menos uno de los siguientes bienes: artículos grandes para el hogar, microcomputadora, terreno, viaje de placer, vehículo y casa. Ver Cuadro y Gráfico Anexo.

Fuente: Escuela de Estadística, Universidad de Costa Rica. La Confianza de los Consumidores. Encuesta N° 57. Febrero, 2018.

Gráfico 9
ICC según opinión del monto de ingreso familiar mensual que reciben en el hogar

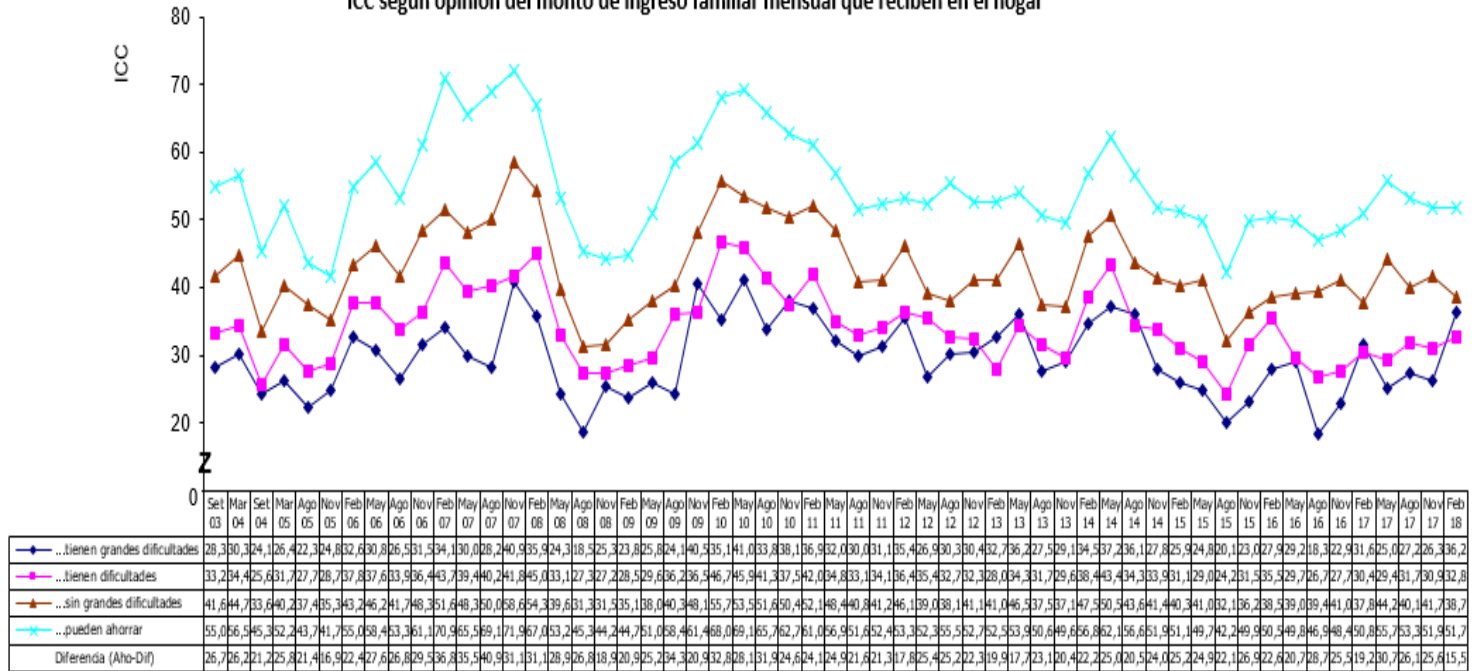

Fuente: Escuela de Estadística, Universidad de Costa Rica. La Confianza de los Consumidores. Encuesta N° 57. Febrero, 2018.

PERCEPCIONES SOBRE LA SITUACIÓN ECONÓMICA (VALORACIÓN DE LA FAMILIA, EMPRESAS, PAÍS Y EL MOMENTO DE COMPRA)⁴

Gráfico 10
¿Podría decirme si, económicamente, Usted y su familia están mejor, peor o igual que hace un año?

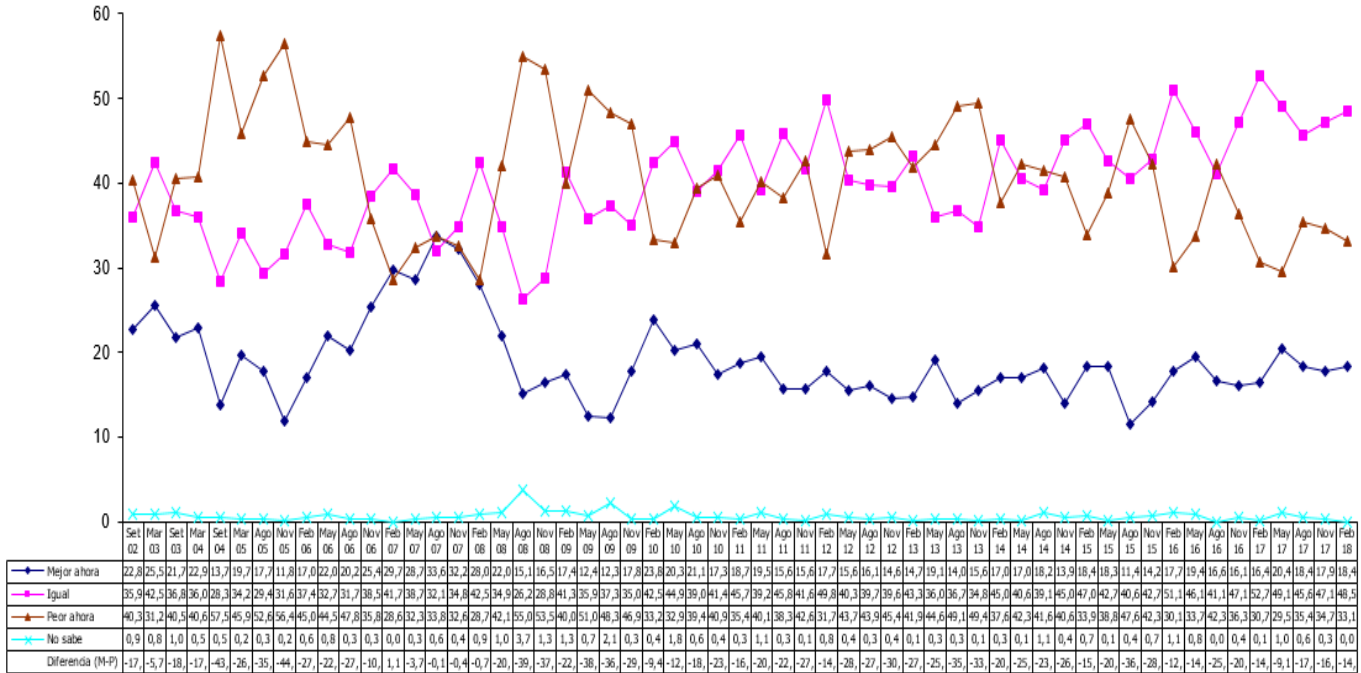

Fuente: Escuela de Estadística, Universidad de Costa Rica. La Confianza de los Consumidores. Encuesta N° 57. Febrero, 2018.

Gráfico 11
¿Y dentro de un año podría decirme si Usted y su familia estarán, económicamente, mejor, peor o igual que ahora?

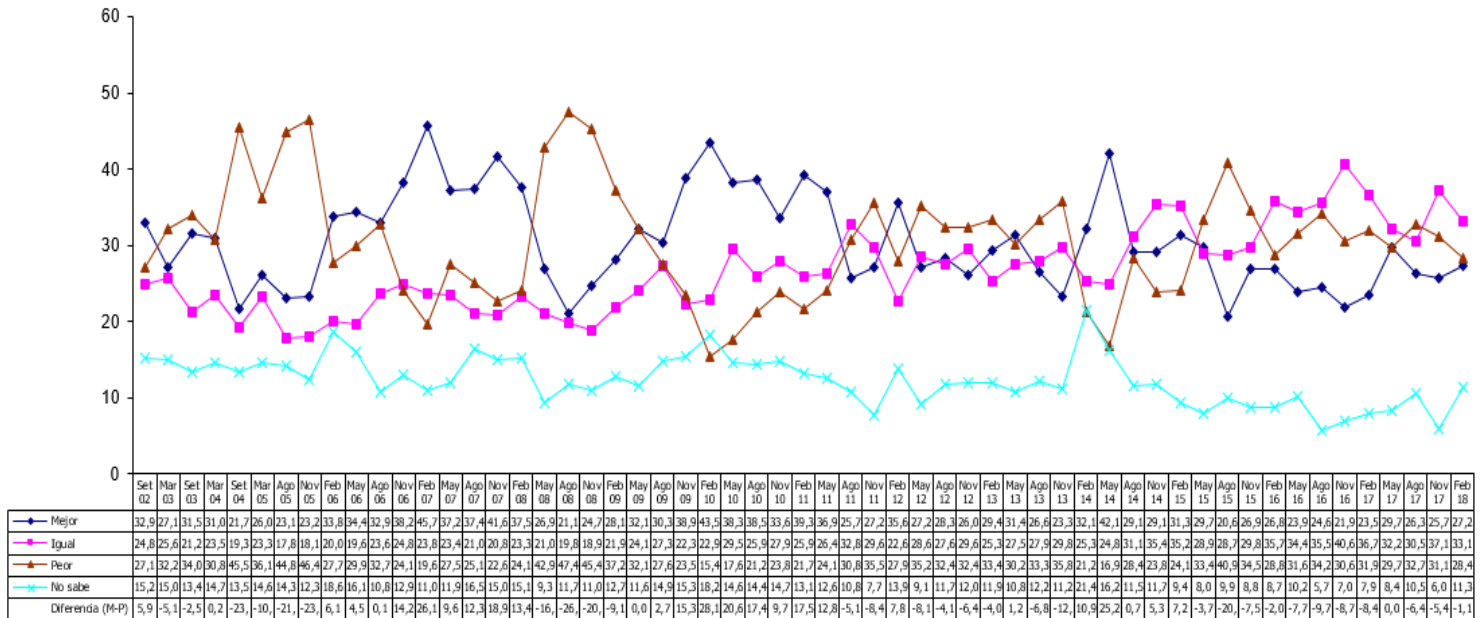

Fuente: Escuela de Estadística, Universidad de Costa Rica. La Confianza de los Consumidores. Encuesta N° 57. Febrero, 2018.

⁴ Las respuestas a las preguntas presentadas a las preguntas 10, 11, 13, 14 y 15 se utilizan para calcular el Índice de Confianza del Consumidor.

Gráfico 12
Hablando ahora sobre las empresas o negocios en el país como un todo. ¿Usted diría que la situación actual de éstas es mejor, peor o igual que hace un año?

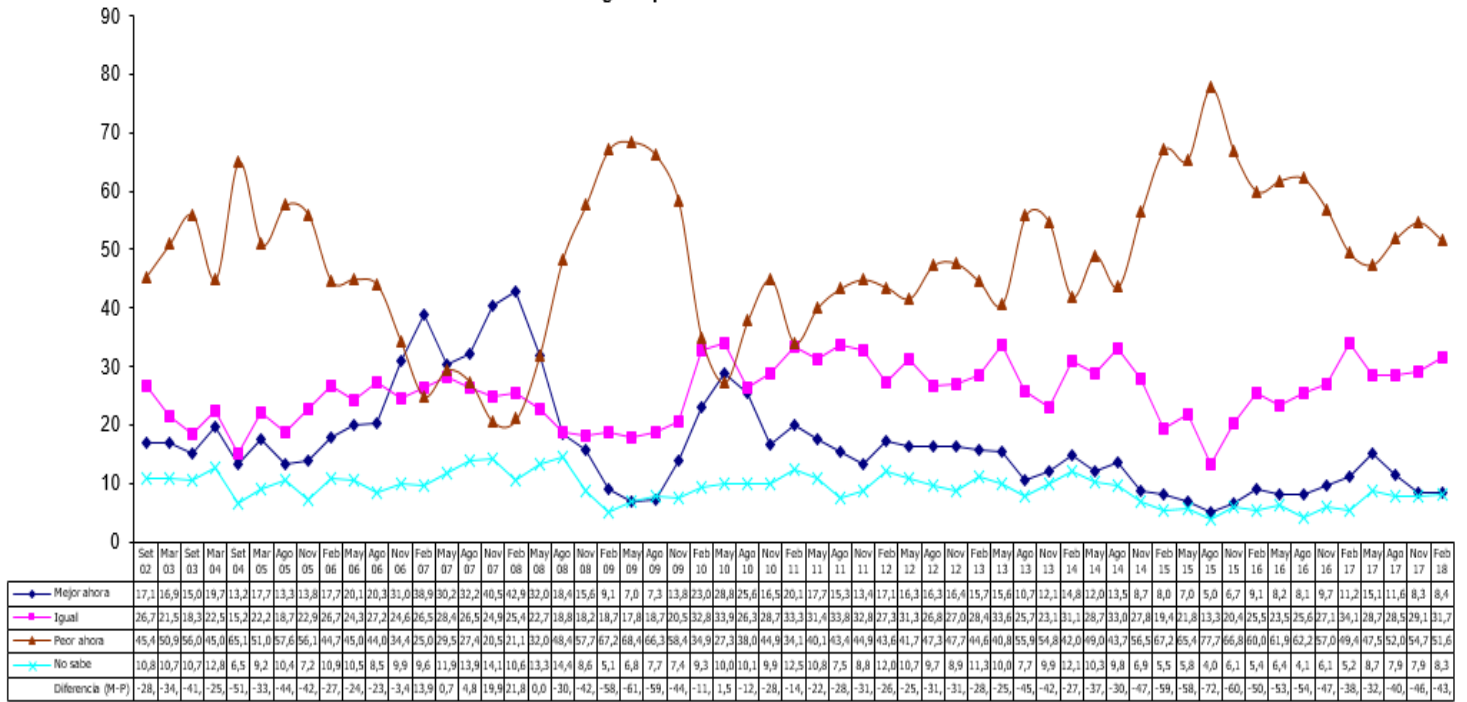

Fuente: Escuela de Estadística, Universidad de Costa Rica. La Confianza de los Consumidores. Encuesta N° 57. Febrero, 2018.

Gráfico 13
¿Y en los próximos 12 meses piensa que la situación económica de las empresas o negocios del país será mejor, igual que ahora?

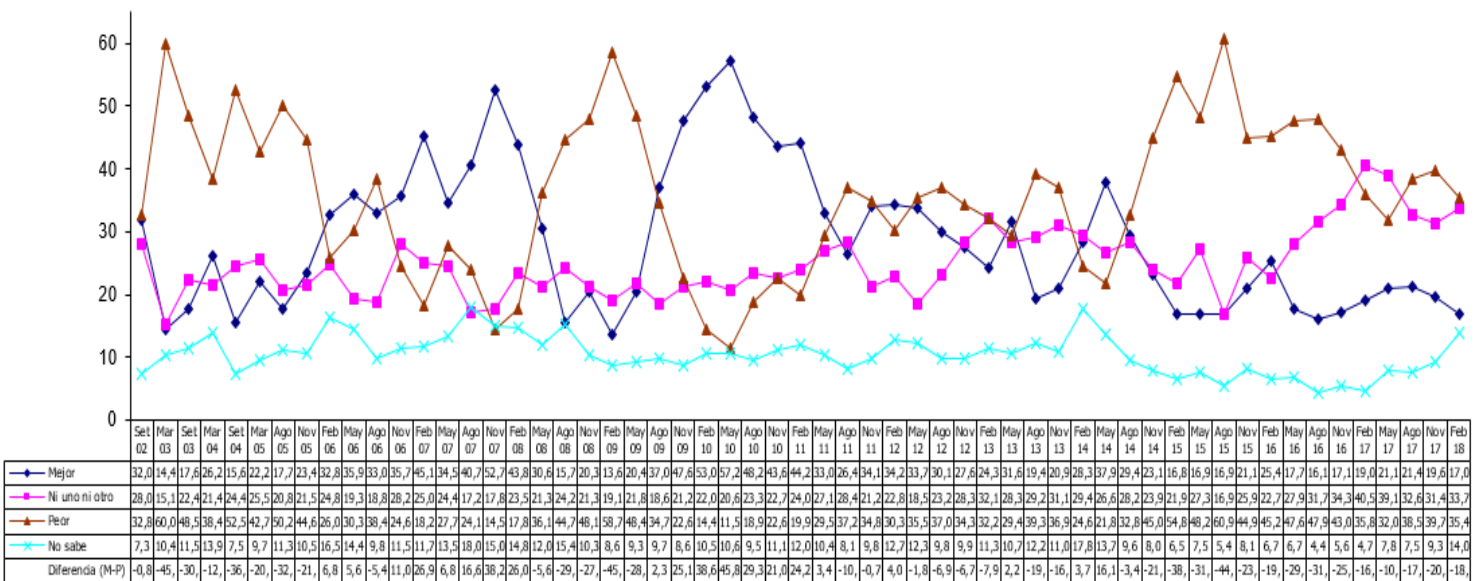

Fuente: Escuela de Estadística, Universidad de Costa Rica. La Confianza de los Consumidores. Encuesta N° 57. Febrero, 2018.

Gráfico 14

Pensando ahora en general sobre el futuro. ¿Diría Usted que en los próximos 5 años el país tendrá buenos tiempos, períodos de crisis o qué?

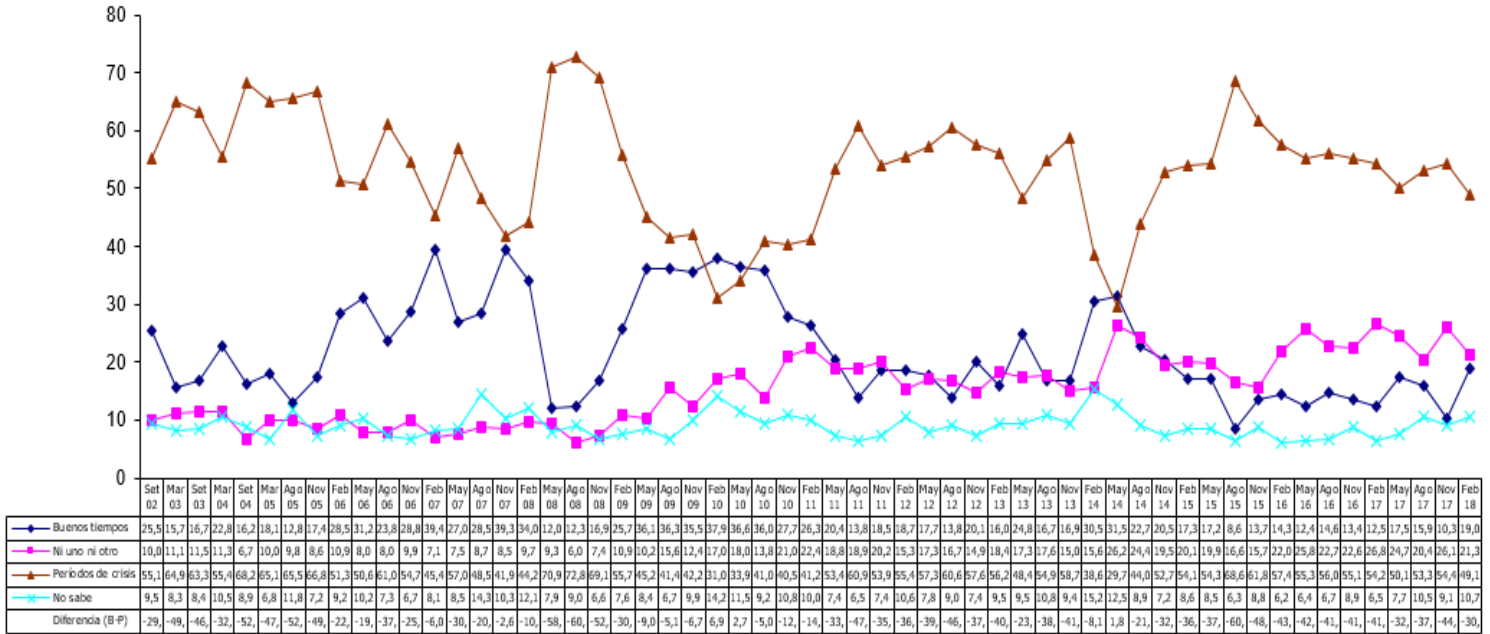

Fuente: Escuela de Estadística, Universidad de Costa Rica. La Confianza de los Consumidores. Encuesta N° 57. Febrero, 2018.

Gráfico 15

En términos generales ¿diría Usted que actualmente es un buen momento o un mal momento para que las familias compren esos artículos¹?

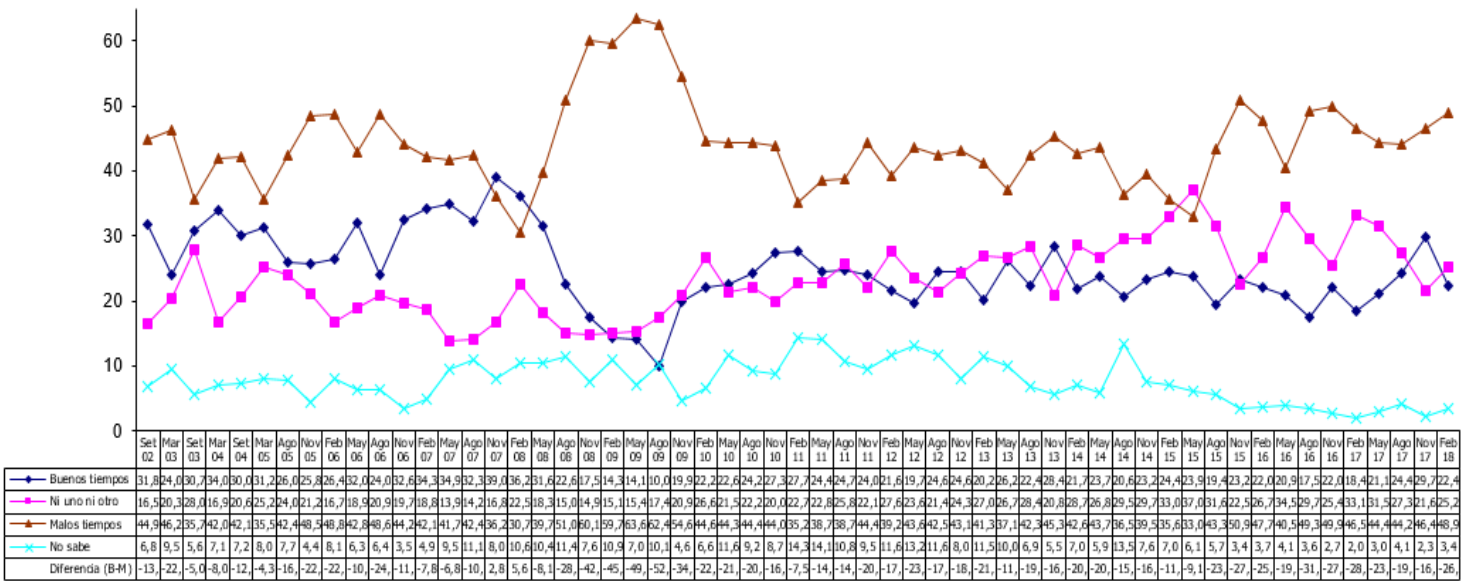

¹Se refiere a artículos grandes para el hogar como como muebles, refrigeradoras, cocinas y televisores.

Fuente: Escuela de Estadística, Universidad de Costa Rica. La Confianza de los Consumidores. Encuesta N° 57. Febrero, 2018.

VALORACIÓN DE LAS CONDICIONES ECONÓMICAS ACTUALES (ICEA)⁵ Y DE LAS EXPECTATIVAS ECONÓMICAS (IEE)⁶

Gráfico 16
Valoración de las condiciones económicas actuales (ICEA)
y de las expectativas económicas (IEE)

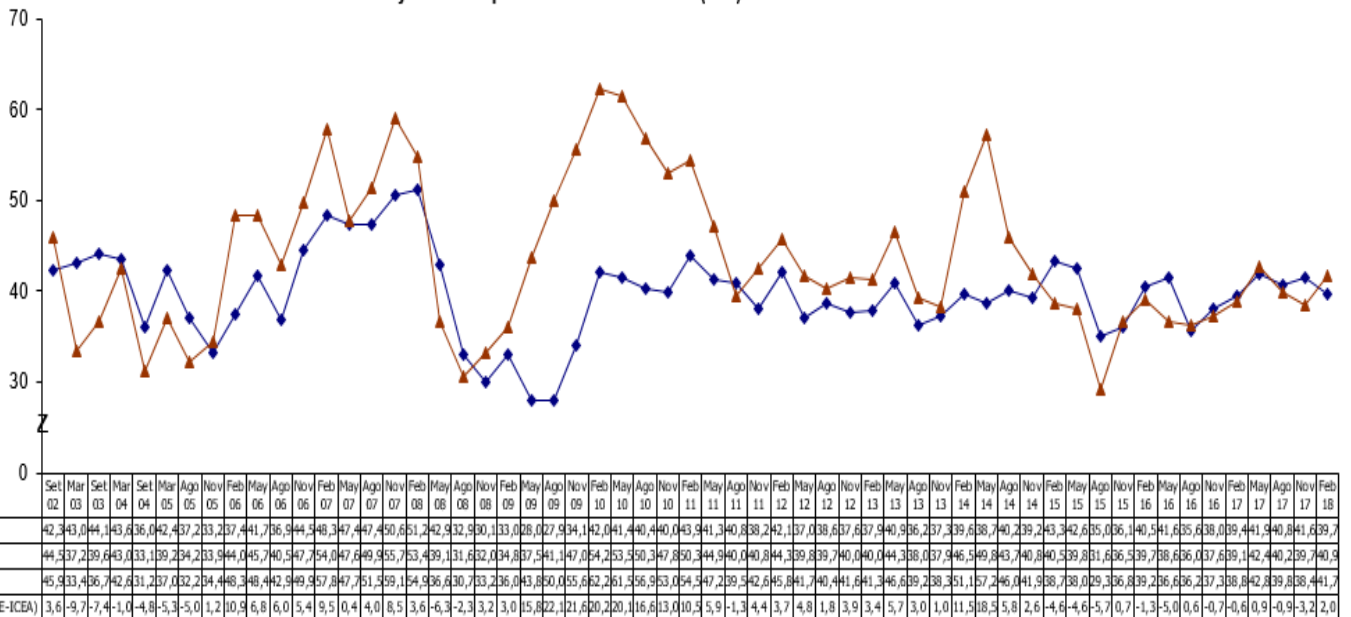

Fuente: Escuela de Estadística, Universidad de Costa Rica. La Confianza de los Consumidores. Encuesta N° 57. Febrero, 2018.

⁵ Para calcularlo se utilizan las respuestas presentadas en los Gráficos 10 y 15.

⁶ Para calcularlo se utilizan las respuestas presentadas en los Gráficos 11, 13 y 14.

EXPECTATIVAS DE LA SITUACIÓN ECONÓMICA PERSONAL

Gráfico 17

¿Qué cree que sucederá con las tasas de interés de los préstamos de dinero en los próximos 12 meses? ¿Cree que serán mayores, iguales o menores que ahora?

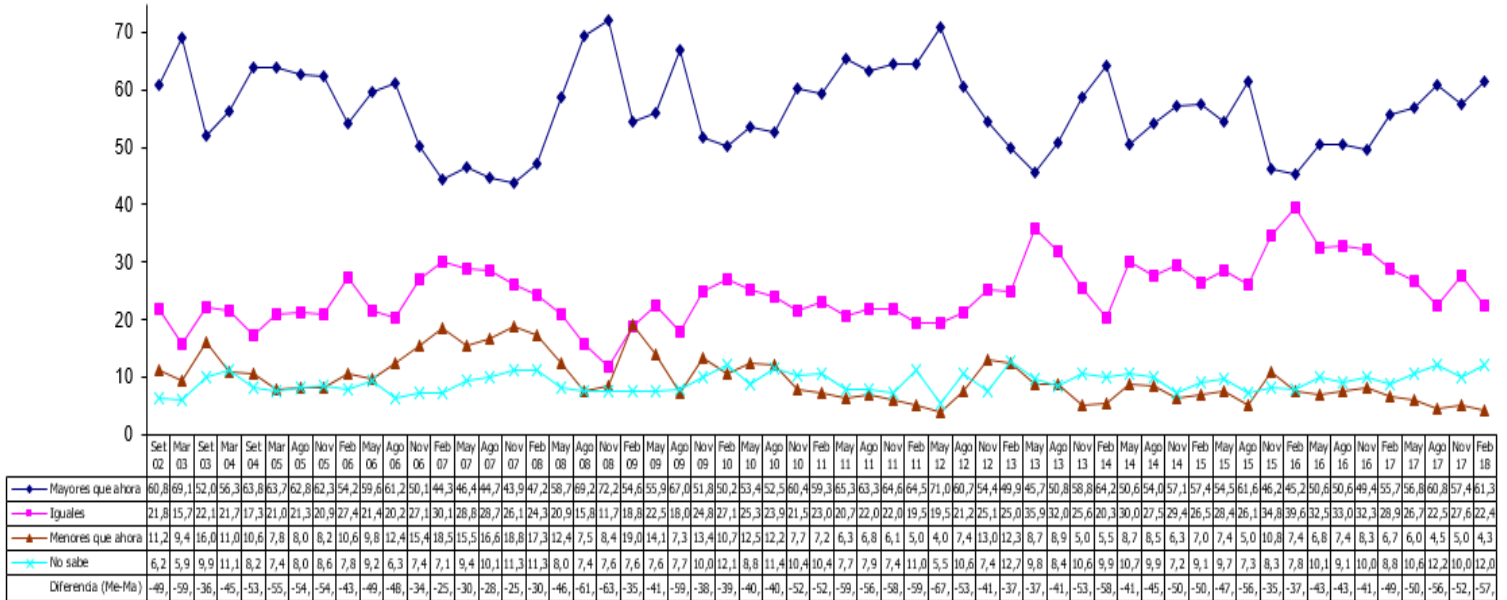

Fuente: Escuela de Estadística, Universidad de Costa Rica. La Confianza de los Consumidores. Encuesta N° 57. Febrero, 2018.

Gráfico 18

¿En los próximos 12 meses Usted espera que el ingreso de su familia sea mayor o menor que el año pasado?

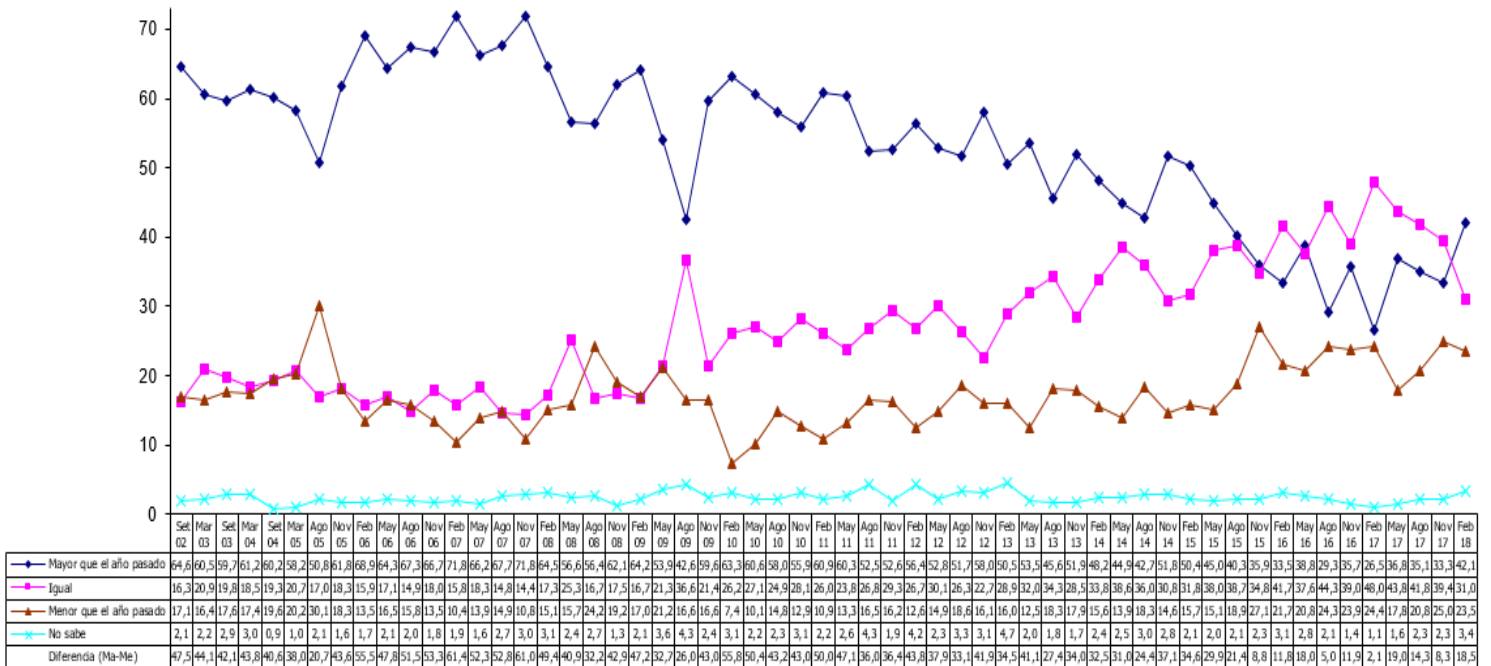

Fuente: Escuela de Estadística, Universidad de Costa Rica. La Confianza de los Consumidores. Encuesta N° 57. Febrero, 2018.

Gráfico 19

Durante el próximo año ¿cree que el ingreso de su familia aumentará más que los precios, se mantendrá igual o será menor que el aumento de los precios?

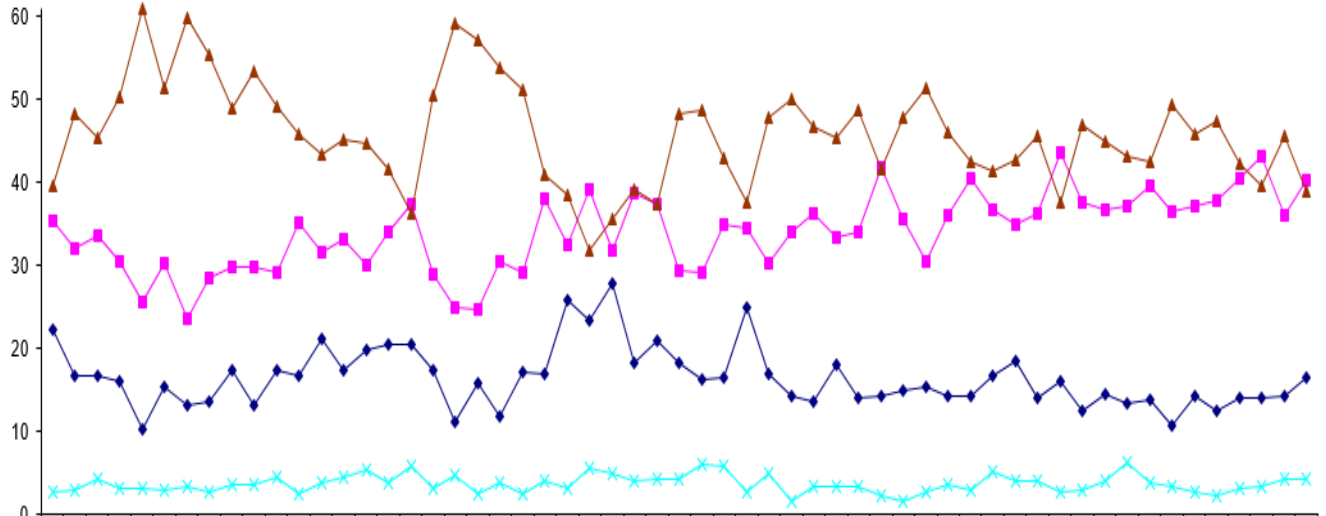

	Sep 02	Mar 03	Sep 03	Mar 04	Sep 04	Mar 05	Sep 05	Mar 06	Sep 06	Mar 07	Sep 07	Mar 08	Sep 08	Mar 09	Sep 09	Mar 10	Sep 10	Mar 11	Sep 11	Mar 12	Sep 12	Mar 13	Sep 13	Mar 14	Sep 14	Mar 15	Sep 15	Mar 16	Sep 16	Mar 17	Sep 17	Mar 18																									
— más que el aumento de precios	22,3	16,6	16,7	16,1	10,3	15,3	13,1	13,5	17,4	13,1	17,4	16,7	21,1	17,4	19,7	20,5	20,5	17,4	11,3	15,7	11,9	17,2	16,9	25,8	23,3	27,8	18,2	21,0	18,2	16,3	16,5	25,0	17,0	14,3	13,7	18,0	14,4	14,4	14,9	15,4	14,2	14,2	16,7	18,4	14,0	16,1	12,4	14,4	13,3	13,8	10,8	14,3	12,5	14,1	14,0	14,2	16,4
— Igual	35,4	32,1	33,7	30,4	25,6	30,3	23,5	28,5	29,9	29,9	29,2	35,1	31,7	33,0	30,1	34,0	37,4	28,9	24,9	24,7	30,4	29,2	38,1	32,6	39,3	31,8	38,7	37,3	29,4	29,1	34,9	34,5	30,3	34,1	36,3	33,4	34,1	41,9	35,5	30,4	36,1	40,4	36,7	34,9	36,2	43,7	37,6	36,6	37,2	39,7	36,5	37,1	37,8	40,5	43,2	36,0	40,4
— menos que el aumento de precios	39,6	48,3	45,4	50,2	60,8	51,4	59,9	55,4	48,9	53,4	49,1	45,8	43,3	45,1	44,8	41,6	36,4	50,6	59,1	57,1	53,9	51,1	41,0	38,4	31,8	35,6	39,1	37,3	48,2	48,6	42,8	37,7	47,8	50,1	46,6	45,3	48,7	41,6	47,9	51,4	46,0	42,4	41,4	42,8	45,7	37,6	47,0	44,9	43,3	42,6	49,4	45,9	47,5	42,2	39,5	45,7	38,9
— No sabe	2,7	3,0	4,2	3,2	3,2	3,0	3,4	2,6	3,7	3,5	4,4	2,4	3,9	4,4	5,4	3,8	5,7	3,1	4,7	2,4	3,8	2,5	4,0	3,2	5,6	4,8	4,0	4,3	4,2	6,0	5,8	2,7	5,0	1,6	3,4	3,3	3,3	2,2	1,7	2,8	3,7	3,0	5,1	3,9	4,1	2,7	3,0	4,1	6,2	3,9	3,3	2,7	2,3	3,1	3,3	4,2	4,3
Diferencia (Mar-Me)	-17,	-31,	-28,	-34,	-50,	-36,	-46,	-41,	-31,	-40,	-31,	-29,	-22,	-27,	-25,	-21,	-15,	-33,	-47,	-41,	-42,	-33,	-24,	-12,	-8,6	-7,8	-20,	-16,	-29,	-32,	-26,	-12,	-30,	-35,	-33,	-27,	-34,	-27,	-32,	-36,	-31,	-28,	-24,	-24,	-31,	-21,	-34,	-30,	-29,	-28,	-38,	-31,	-35,	-28,	-25,	-31,	-22,

Fuente: Escuela de Estadística, Universidad de Costa Rica. La Confianza de los Consumidores. Encuesta N° 57. Febrero, 2018.

PERCEPCIONES SOBRE LA POLÍTICA ECONÓMICA Y SOCIAL

Gráfico 20
¿Qué opina Usted sobre la política económica del gobierno actual? ¿Diría que está haciendo un trabajo bueno, lo necesario o un trabajo pobre?

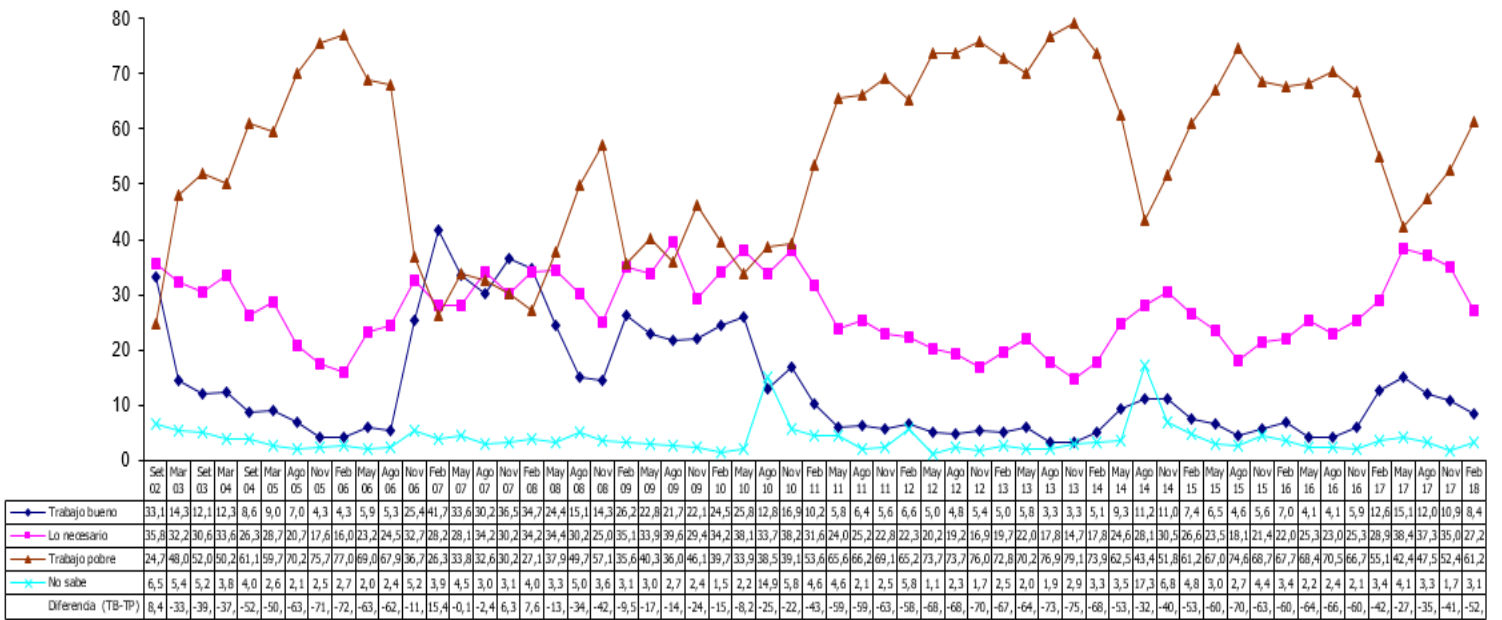

¹ Se aclara diciendo: "me refiero a las acciones para combatir la inflación, la pobreza y el desempleo".

Fuente: Escuela de Estadística, Universidad de Costa Rica. La Confianza de los Consumidores. Encuesta N° 57. Febrero, 2018.

Gráfico 21
¿Qué cree que sucederá con el desempleo en los próximos 12 meses? ¿Cree que será mayor, menor o igual que ahora?

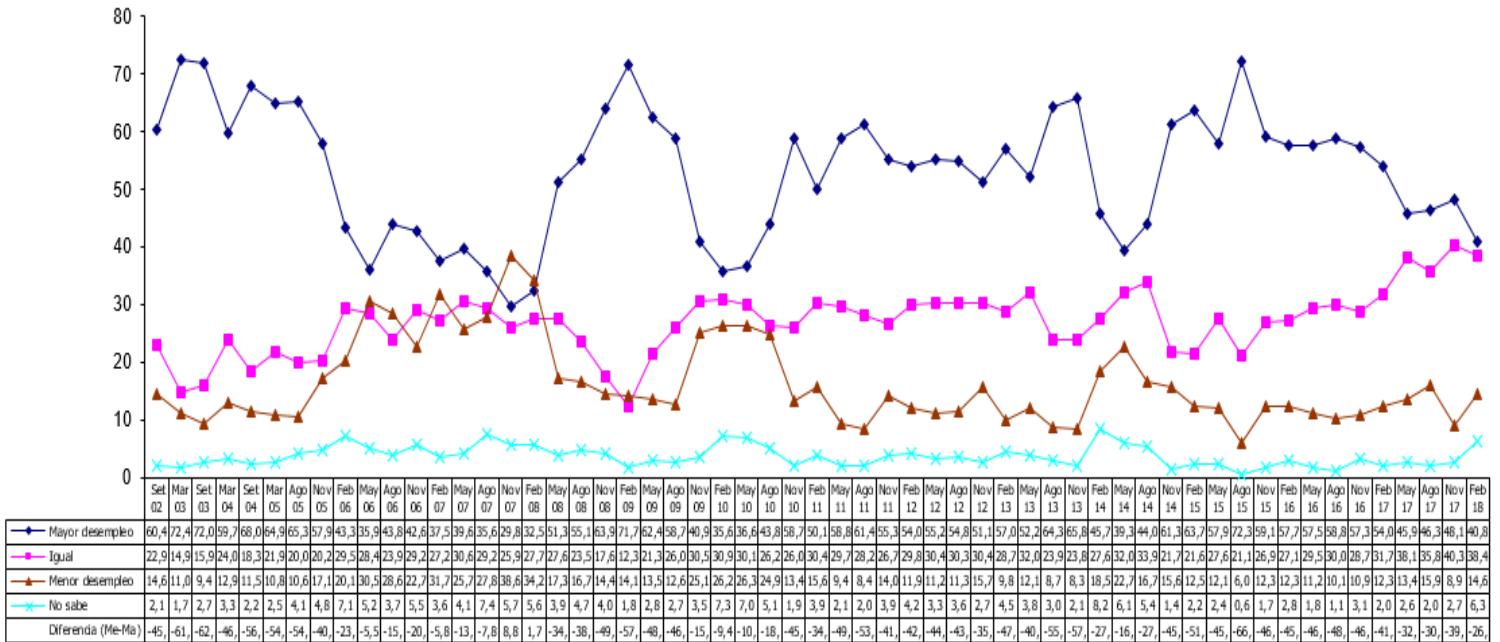

Fuente: Escuela de Estadística, Universidad de Costa Rica. La Confianza de los Consumidores. Encuesta N° 57. Febrero, 2018.

Gráfico 22
¿Y qué cree que sucederá con la pobreza en los próximos 12 meses? ¿Cree que será mayor, menor o igual que ahora?

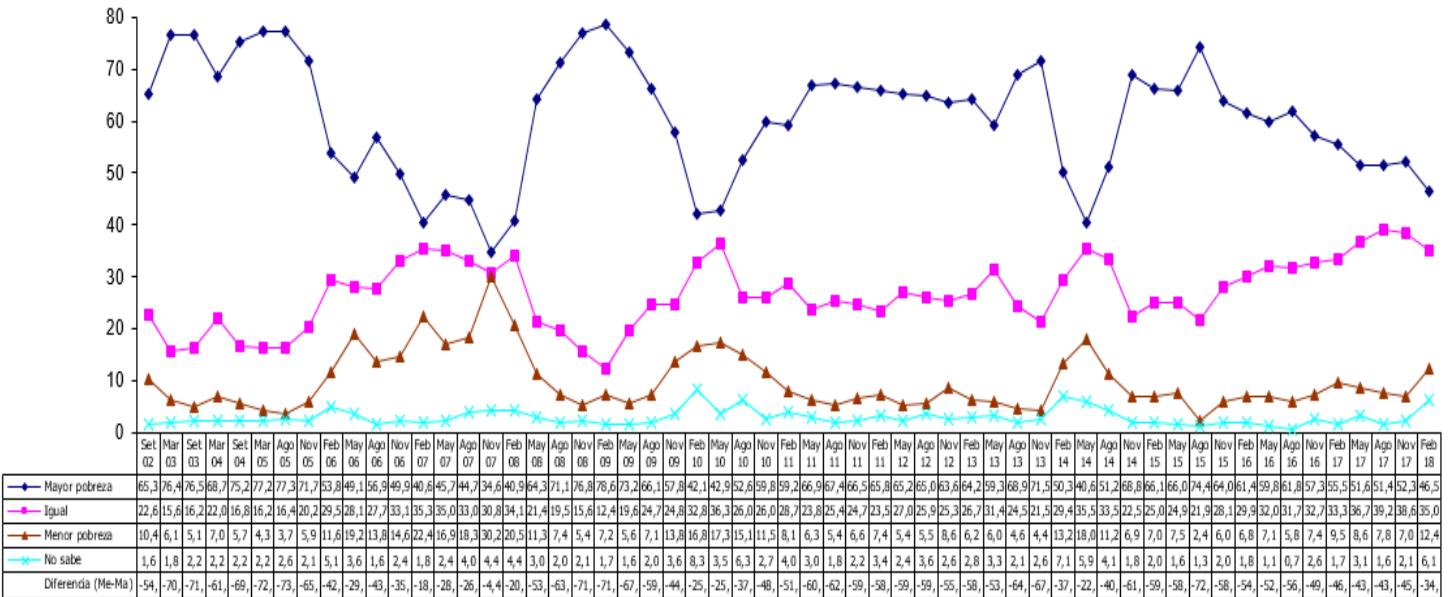

Fuente: Escuela de Estadística, Universidad de Costa Rica. La Confianza de los Consumidores. Encuesta N° 57. Febrero, 2018.

VALORACIÓN DEL MOMENTO PARA LA COMPRA DE BIENES DURADEROS

Gráfico 23
Hablando en general ¿piensa que estos son buenos tiempos o malos tiempos para comprar una casa?

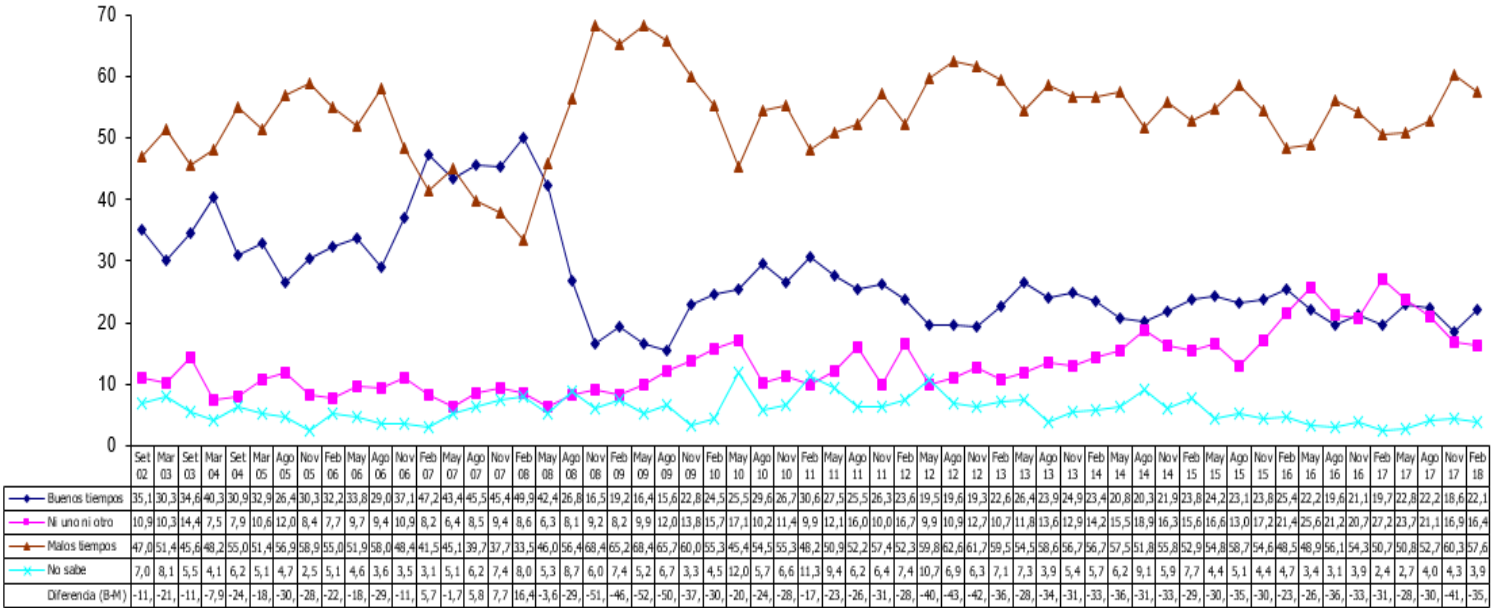

Fuente: Escuela de Estadística, Universidad de Costa Rica. La Confianza de los Consumidores. Encuesta N° 57. Febrero, 2018.

Gráfico 24
Y hablando sobre el mercado de los automóviles ¿diría que actualmente es un buen momento o un mal momento para comprar un carro?

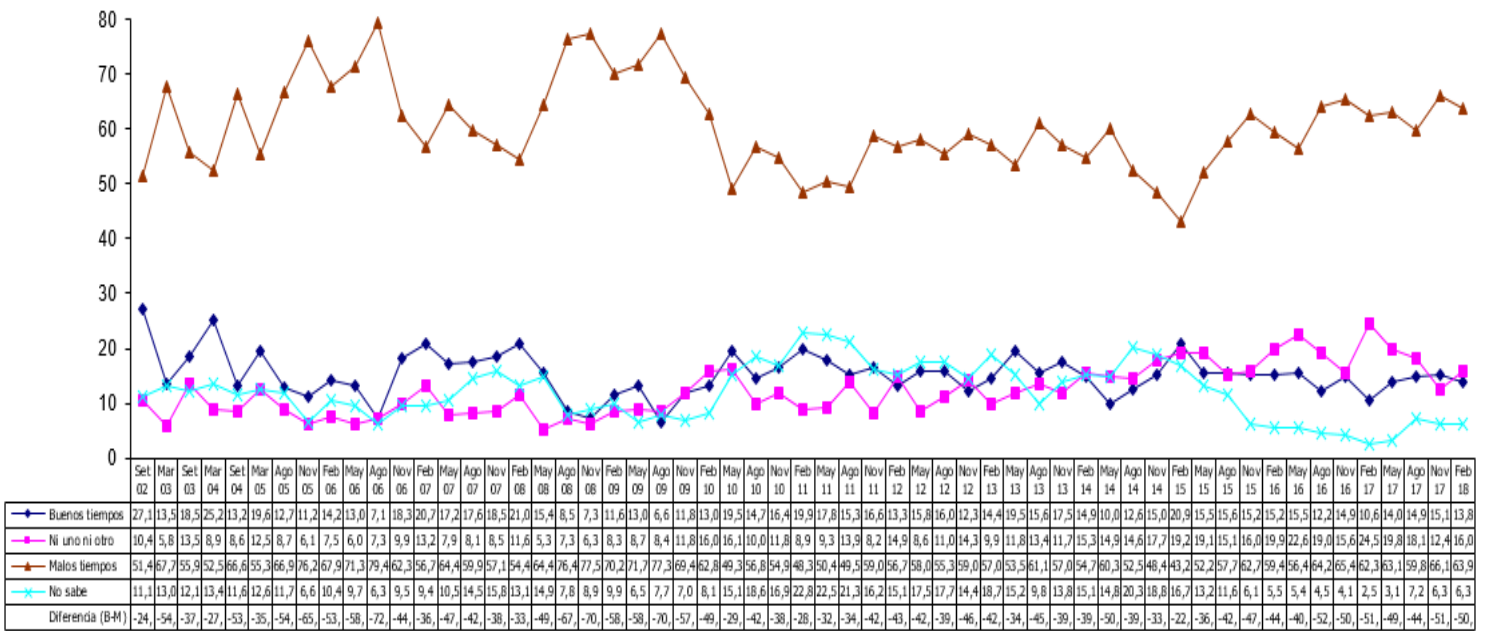

Fuente: Escuela de Estadística, Universidad de Costa Rica. La Confianza de los Consumidores. Encuesta N° 57. Febrero, 2018.

OTROS FACTORES RELACIONADOS CON LA CONFIANZA DE LOS CONSUMIDORES Y ANEXOS

Cuadro 1
Durante los próximos 12 meses ¿cree Usted que el precio de los combustibles (diesel y gasolina) aumentará, se mantendrá igual o disminuirá?

Mes-Año	Distribución porcentual					Índice de confianza del consumidor			
	Total	Aumentará	Igual	Disminuirá	Ns/Nr	Aumentará	Igual	Disminuirá	Diferencia
Ago 08	100	82,9	8,5	4,1	4,4	29,9	40,7	39,7	9,8
Nov 08	100	59,1	20,0	12,9	8,0	29,6	36,4	38,6	9,0
Feb 09	100	63,4	24,2	5,7	6,8	34,1	37,5	36,5	2,4
May 09	100	64,7	23,6	3,9	7,9	36,2	40,3	41,2	5,0
Ago 09	100	82,0	12,1	2,9	3,0	39,7	51,5	44,0	4,3
Nov 09	100	74,8	14,8	2,5	7,9	45,6	52,0	57,8	12,2
Feb 10	100	78,0	13,9	1,7	6,5	52,9	61,3	52,5	-0,4
May 10	100	79,7	13,0	2,3	5,0	52,7	60,3	52,1	-0,5
Ago 10	100	69,3	18,2	3,6	9,0	48,4	55,0	60,4	12,0
Nov 10	100	75,2	17,1	1,4	6,4	47,1	52,1	58,0	10,9
Feb 11	100	82,2	11,4	0,8	5,6	49,3	56,2	63,3	14,0
May 11	100	90,0	6,1	1,4	2,4	42,9	48,1	44,6	1,7
Ago 11	100	76,9	15,0	3,4	4,7	37,9	47,5	55,0	17,1
Nov 11	100	78,6	16,3	1,2	3,9	39,1	48,1	42,5	3,4
Feb 12	100	74,3	16,4	1,8	7,5	42,9	49,1	56,1	13,2
May 12	100	79,3	12,9	3,0	4,8	38,2	49,3	44,8	6,6
Ago 12	100	72,0	18,6	2,3	7,0	37,5	47,0	44,1	6,7
Nov 12	100	75,6	14,4	4,9	5,1	37,9	46,3	47,6	9,7
Feb 13	100	83,0	10,7	1,1	5,1	39,2	43,9	56,3	17,1
May 13	100	79,1	16,0	1,2	3,7	43,2	51,9	57,8	14,6
Ago 13	100	83,1	12,0	1,2	3,6	36,8	46,0	42,2	5,4
Nov 13	100	83,3	12,8	0,6	3,3	36,7	47,0	32,5	-4,2
Feb 14	100	83,2	10,9	1,6	4,3	45,5	52,3	52,7	7,2
May 14	100	73,8	17,5	4,1	4,6	48,9	52,9	53,4	4,5
Ago 14	100	74,0	17,7	4,4	3,8	41,6	49,1	56,1	14,5
Nov 14	100	75,5	18,0	2,8	3,7	39,1	46,3	53,5	14,4
Feb 15	100	53,9	29,5	10,0	6,7	37,6	44,8	49,3	11,7
May 15	100	73,3	20,3	1,8	4,6	37,4	45,7	61,5	24,1
Ago 15	100	75,9	16,6	3,3	4,3	30,4	34,4	38,7	8,3
Nov 15	100	59,4	26,6	5,1	8,8	33,8	41,3	43,9	10,1
Feb 16	100	56,9	25,5	10,6	7,0	37,2	43,2	47,5	10,3
May 16	100	71,5	19,4	2,8	6,3	36,6	43,5	53,0	16,4
Ago 16	100	79,4	14,5	2,4	3,7	35,5	37,2	48,8	13,3
Nov 16	100	74,6	16,1	3,0	6,3	36,7	40,1	51,4	14,7
Feb 17	100	83,1	11,3	2,3	3,3	38,4	45,9	35,0	-3,4
May17	100	80,6	12,8	1,6	5,0	41,6	45,1	41,8	0,2
Ago 17	100	69,4	22,1	1,4	7,1	37,3	48,3	57,0	19,7
Nov 17	100	74,1	17,9	2,1	5,9	38,3	44,6	50,0	11,7
Feb 18	100	72,5	17,3	3,0	7,3	38,5	49,3	46,2	7,7

Fuente: Escuela de Estadística, Universidad de Costa Rica. La Confianza de los Consumidores. Encuesta N° 57. Febrero, 2018.

Cuadro 2
¿Usted diría que durante los próximos 12 meses el tipo de cambio aumentará, se mantendrá igual o disminuirá?

Mes-Año	Distribución porcentual					Índice de confianza del consumidor			
	Total	Aumentará	Igual	Disminuirá	Ns/Nr	Aumentará	Igual	Disminuirá	Diferencia
Ago 08	100	72,6	16,4	3,4	7,5	30,3	35,9	37,1	6,8
Nov 08	100	70,0	18,9	4,6	6,6	30,6	39,5	28,4	-2,2
Feb 09	100	70,0	19,2	5,7	5,1	34,1	36,1	40,0	5,9
May 09	100	71,0	20,0	4,1	4,9	36,2	40,7	40,0	3,8
Ago 09	100	80,4	14,0	2,6	3,0	40,7	44,8	41,1	0,4
Nov 09	100	67,8	18,5	7,9	5,7	46,8	48,9	46,8	0,0
Feb 10	100	67,3	22,9	2,8	7,0	53,1	59,5	46,5	-6,6
May 10	100	65,4	20,8	4,8	9,0	52,5	58,6	49,3	-3,2
Ago 10	100	56,0	26,7	5,5	11,7	49,9	53,5	46,4	-3,5
Nov 10	100	54,1	31,1	10,3	4,5	47,3	50,7	47,4	0,1
Feb 11	100	51,5	29,8	8,2	10,4	50,7	53,3	44,1	-6,7
May 11	100	53,1	34,0	6,8	6,1	44,8	45,7	46,0	1,2
Ago 11	100	47,0	32,7	9,1	6,8	37,7	44,4	36,9	-0,8
Nov 11	100	55,6	30,8	6,6	6,9	39,6	43,4	37,6	-2,0
Feb 12	100	47,4	36,8	5,1	10,7	43,2	47,0	38,3	-4,9
May 12	100	38,3	47,8	5,5	8,3	39,0	42,0	33,6	-5,5
Ago 12	100	29,2	51,7	10,2	8,8	37,5	42,5	37,7	0,2
Nov 12	100	32,6	50,7	9,0	7,7	37,1	42,2	38,1	1,0
Feb 13	100	34,5	47,9	8,2	7,4	39,4	41,6	38,4	-0,9
May 13	100	26,6	58,1	6,4	8,9	43,6	45,8	41,7	-1,9
Ago 13	100	38,6	48,5	5,9	6,9	36,7	39,7	34,2	-2,5
Nov 13	100	43,3	45,9	4,8	7,4	36,8	39,5	37,7	1,0
Feb 14	100	62,6	22,6	5,8	8,9	44,6	52,5	49,5	4,9
May 14	100	48,7	34,4	8,6	8,3	47,4	52,6	53,3	5,9
Ago 14	100	52,9	36,2	5,2	5,7	40,3	48,5	47,0	6,8
Nov 14	100	54,3	38,5	2,5	4,6	38,0	44,9	40,0	2,0
Feb 15	100	51,9	37,2	4,1	6,9	37,1	45,6	44,1	7,0
May 15	100	44,7	43,7	5,0	6,7	36,9	42,6	38,9	1,9
Ago 15	100	53,0	37,3	3,1	6,6	29,5	35,0	28,6	-0,9
Nov 15	100	37,6	46,4	4,8	11,1	31,6	40,8	39,7	8,2
Feb 16	100	39,9	48,8	4,7	6,7	33,7	44,2	47,0	13,3
May 16	100	37,3	49,6	4,3	8,8	35,1	41,1	47,1	12,0
Ago 16	100	55,8	34,8	3,6	5,8	34,6	37,6	37,6	3,0
Nov 16	100	63,3	26,4	3,0	7,3	35,5	41,7	43,8	8,3
Feb 17	100	69,8	22,7	2,3	5,2	37,8	44,1	37,5	-0,3
May 17	100	71,3	20,1	2,7	5,8	41,0	45,8	47,4	6,4
Ago 17	100	62,5	28,0	2,1	7,4	37,9	44,1	43,3	5,4
Nov 17	100	61,6	29,4	2,1	6,9	37,2	44,9	42,0	4,8
Feb 18	100	67,9	22,8	2,6	6,7	38,4	47,4	42,8	4,4

Fuente: Escuela de Estadística, Universidad de Costa Rica. La Confianza de los Consumidores. Encuesta N° 57. Febrero, 2018.

Cuadro 3
¿Actualmente es fácil o es difícil encontrar trabajo en lo que Usted hace?

Mes-Año	Número de entrevistas ¹	Distribución porcentual					Índice de confianza del consumidor			
		Total	Fácil	Regular	Difícil	Ns/Nr	Fácil	Regular	Difícil	Diferencia
Ago 08	504	100	28,2	12,7	57,1	2,0	38,2	33,4	28,6	9,6
Nov 08	499	100	26,5	14,6	57,1	1,8	40,9	33,0	29,2	11,7
Feb 09	488	100	25,0	12,9	60,0	2,0	44,7	34,6	33,3	11,3
May 09	440	100	17,3	15,0	67,3	0,5	47,0	37,6	36,7	10,3
Ago 09	442	100	18,8	22,6	57,5	1,1	49,0	45,2	40,5	8,5
Nov 09	449	100	21,8	15,8	61,2	1,1	53,9	57,0	42,8	11,1
Feb 10	498	100	20,5	16,9	61,4	1,2	62,3	60,0	51,9	10,3
May 10	337	100	22,8	19,3	55,8	2,1	62,5	52,9	50,9	11,6
Ago 10	472	100	19,7	13,3	66,7	0,2	61,9	55,4	50,2	11,7
Nov 10	498	100	19,9	16,1	62,7	1,4	56,2	54,6	46,4	9,8
Feb 11	477	100	18,9	23,7	54,7	2,7	58,2	56,9	49,0	9,2
May 11	470	100	21,1	17,4	58,1	3,4	56,0	49,3	44,1	11,9
Ago 11	419	100	17,4	18,4	61,6	2,6	47,9	46,9	40,7	7,2
Nov 11	447	100	19,2	23,3	55,5	2,0	46,3	48,3	36,7	9,6
Feb 12	483	100	19,3	17,6	59,8	3,3	51,3	50,5	42,8	8,5
May 12	507	100	19,9	23,3	55,0	2,4	48,6	50,7	34,8	13,8
Ago 12	504	100	18,1	16,7	63,3	2,0	44,6	46,0	39,6	5,0
Nov 12	417	100	21,6	12,9	64,5	1,0	48,6	46,9	37,1	11,5
Feb 13	487	100	14,8	16,6	67,4	1,8	51,3	45,7	38,3	13,0
May 13	507	100	18,9	14,8	64,3	2,0	54,6	53,2	41,9	12,7
Ago 13	538	100	18,6	13,0	66,4	2,0	47,3	45,1	36,7	10,6
Nov 13	487	100	16,0	13,6	68,8	1,6	49,2	37,9	36,2	13,0
Feb 14	454	100	15,9	12,3	70,3	1,5	51,1	48,7	47,5	3,6
May 14	472	100	17,6	18,2	63,6	0,6	58,3	52,2	48,8	9,5
Ago 14	464	100	14,0	20,5	64,0	1,5	52,4	50,9	41,9	10,5
Nov 14	484	100	13,8	27,1	56,2	2,9	51,5	46,0	37,9	13,6
Feb 15	514	100	13,2	24,7	60,3	1,8	53,4	42,9	38,9	14,5
May 15	462	100	13,4	21,4	62,6	2,6	53,2	42,2	39,7	13,5
Ago 15	409	100	15,9	16,6	65,5	2,0	39,4	37,1	31,6	7,8
Nov 15	427	100	15,2	17,6	65,8	1,4	46,8	37,3	36,7	10,1
Feb 16	433	100	16,6	20,1	61,7	1,6	49,3	44,4	36,7	12,6
May 16	436	100	17,0	18,3	62,4	2,3	47,0	46,6	36,9	10,2
Ago 16	433	100	16,2	20,8	62,4	0,7	44,7	42,2	36,0	8,7
Nov 16	440	100	17,5	19,5	61,1	1,8	47,8	42,8	37,2	10,6
Feb 17	424	100	15,1	24,6	57,2	3,1	47,7	42,0	38,7	9,0
May 17	427	100	18,5	19,0	61,1	1,4	54,7	44,7	40,5	14,2
Ago 17	443	100	19,9	18,1	60,5	1,5	50,1	48,1	38,4	11,7
Nov 17	439	100	14,8	15,5	65,4	4,3	48,6	44,9	37,4	11,2
Feb 18	429	100	19,3	14,5	63,9	2,3	49,8	43,1	38,5	11,3

¹ Incluye únicamente al principal sostén económico del hogar que trabaja.

Fuente: Escuela de Estadística, Universidad de Costa Rica. La Confianza de los Consumidores. Encuesta N° 57. Febrero, 2018.

Cuadro 4
¿Y durante los próximos 12 meses Usted piensa que podría quedarse sin trabajo o piensa que tendrá trabajo?

Mes-Año	Número de entrevistas ¹	Distribución porcentual				Índice de confianza del consumidor		
		Total	Podría quedarse sin trabajo	Tendrá trabajo	Ns/Nr	Podría quedarse sin trabajo	Tendrá trabajo	Diferencia
Ago 08	504	100	12,7	82,3	5,0	24,8	33,2	8,4
Nov 08	499	100	12,6	83,8	3,6	25,1	34,1	9,0
Feb 09	488	100	12,7	82,0	5,3	30,2	37,9	7,7
May 09	440	100	13,4	81,8	4,8	28,3	41,0	12,7
Ago 09	442	100	20,1	77,8	2,0	39,9	44,4	4,5
Nov 09	449	100	18,3	75,1	6,7	39,5	49,9	10,4
Feb 10	498	100	21,7	71,9	6,4	46,5	58,9	12,4
May 10	337	100	20,8	72,4	6,8	47,0	57,0	10,0
Ago 10	472	100	19,5	74,8	5,7	41,5	56,9	15,4
Nov 10	498	100	21,5	72,9	5,6	40,7	52,7	12,0
Feb 11	477	100	19,3	71,1	9,6	41,7	56,8	15,1
May 11	470	100	22,3	71,9	5,7	41,0	50,4	9,4
Ago 11	419	100	19,1	74,7	6,2	40,5	44,6	4,1
Nov 11	447	100	18,6	78,7	2,7	35,5	43,4	7,9
Feb 12	483	100	15,3	75,6	9,1	35,7	48,8	13,1
May 12	507	100	15,4	80,1	4,5	33,3	43,3	10,0
Ago 12	504	100	20,6	75,6	3,8	33,8	43,5	9,7
Nov 12	417	100	22,8	70,5	6,7	30,4	45,3	14,9
Feb 13	487	100	13,6	81,1	5,3	33,8	43,1	9,3
May 13	507	100	17,8	76,3	5,9	35,9	48,6	12,7
Ago 13	538	100	18,0	75,7	6,3	34,4	41,1	6,7
Nov 13	487	100	19,1	75,4	5,5	32,7	41,0	8,3
Feb 14	454	100	20,3	73,1	6,6	42,8	49,9	7,1
May 14	472	100	18,6	75,8	5,5	43,7	53,4	9,7
Ago 14	464	100	19,7	75,8	4,5	36,3	47,5	11,2
Nov 14	484	100	25,4	68,6	6,0	36,7	44,7	8,0
Feb 15	514	100	16,2	78,2	5,7	35,4	43,6	8,2
May 15	462	100	16,9	80,3	2,8	34,9	44,2	9,3
Ago 15	409	100	12,2	83,6	4,2	30,4	35,0	4,6
Nov 15	427	100	16,4	81,5	2,1	29,6	40,6	11,0
Feb 16	433	100	14,3	80,6	5,1	33,2	42,5	9,3
May 16	436	100	17,2	78,4	4,4	36,8	41,3	4,5
Ago 16	433	100	20,1	76,0	3,9	34,8	40,0	5,2
Nov 16	440	100	13,6	82,7	3,6	32,2	41,8	9,6
Feb 17	424	100	15,6	81,6	2,8	36,2	41,9	5,7
May 17	427	100	11,7	85,0	3,3	37,8	45,4	7,6
Ago 17	443	100	14,8	82,1	3,1	33,8	44,5	10,7
Nov 17	439	100	16,2	77,4	6,4	32,5	42,4	9,9
Feb 18	429	100	14,7	80,9	4,4	32,2	42,9	10,7

¹ Incluye únicamente al principal sostén económico del hogar que trabaja.

Fuente: Escuela de Estadística, Universidad de Costa Rica. La Confianza de los Consumidores. Encuesta N° 57. Febrero, 2018.

Gráfico Anexo: Porcentaje de hogares que tiene la capacidad de realizar en el corto plazo (digamos tres meses), al crédito o al contado, compras de algunos bienes

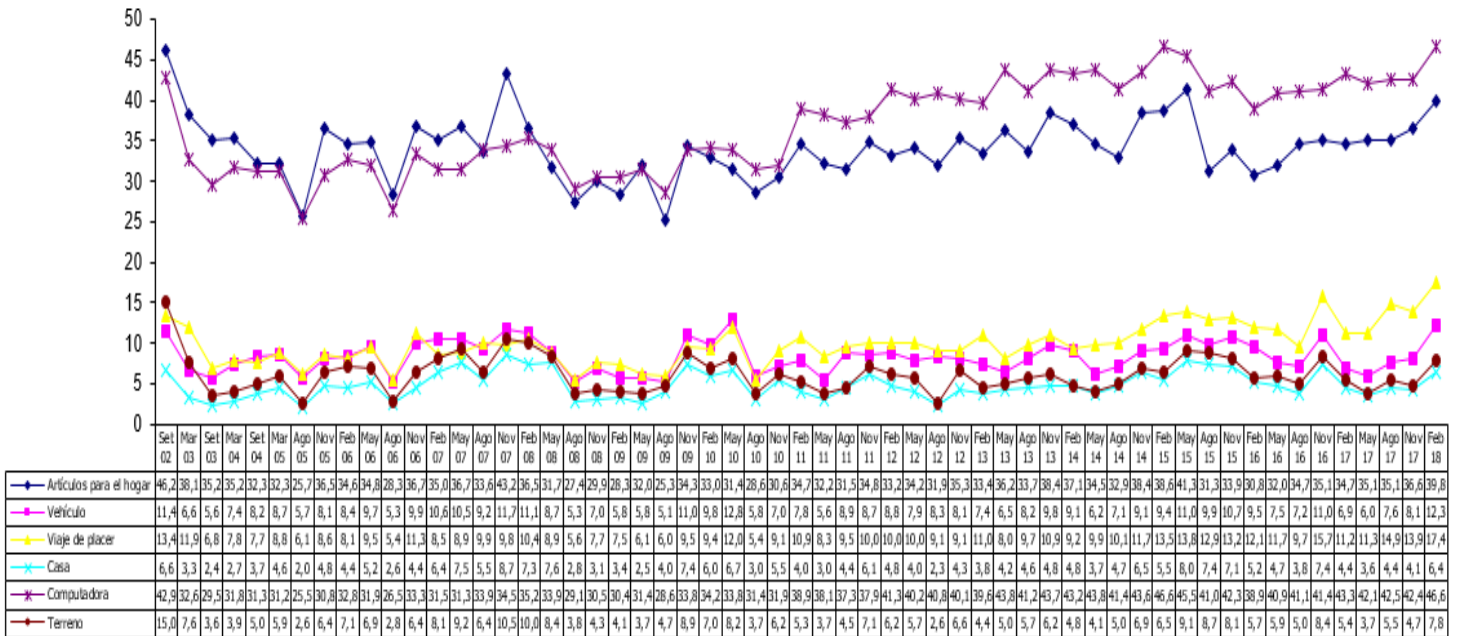

Fuente: Escuela de Estadística, Universidad de Costa Rica. La Confianza de los Consumidores. Encuesta N° 57. Febrero, 2018.

CUADRO ANEXO
DISTRIBUCIÓN PORCENTUAL DE ALGUNAS CARACTERÍSTICAS DEL PRINCIPAL SOSTÉN ECONÓMICO DEL HOGAR

Mes-Año	Número de entrevistas	¿Quién respondió la entrevista?		Sexo		Educación			Ingreso familiar mensual			Situación económica (subjetiva)				Gasto discrecional 1/	
		Principal sostén	Adulto informado	Hombre	Mujer	Primaria o menos	Secundaria	Univer-sitaria	500 mil o más	Menos de 500 mil	NS/ NR	Tienen grandes dificultades	Tienen algunas dificultades	Sin grandes dificultades	Pueden ahorrar	No	Si
Set 02	632	67,4	32,6	--	--	37,2	32,6	30,2	12,0	86,9	1,1	--	--	--	--	40,5	59,5
Mar 03	866	84,2	15,8	67,0	33,0	36,0	34,2	29,8	13,9	82,3	3,8	6,9	19,0	58,7	15,4	54,0	46,0
Set 03	807	81,0	19,0	67,6	32,4	38,5	32,7	28,8	12,1	86,7	1,1	8,7	31,4	46,0	13,9	58,4	41,6
Mar 03	812	77,5	22,5	67,1	32,9	39,4	31,8	28,8	12,4	87,1	0,5	9,7	27,9	42,2	20,2	58,0	42,0
Set 04	802	81,3	18,7	67,6	32,4	39,4	30,8	29,8	16,8	82,9	0,2	11,3	23,8	42,9	22,0	60,1	39,9
Mar 05	808	79,8	20,2	68,5	31,5	38,9	27,9	33,2	18,7	80,8	0,5	11,9	24,7	40,5	22,9	60,3	39,7
Ago 05	701	79,0	21,0	66,2	33,8	41,5	27,7	30,7	15,3	84,6	0,1	10,6	29,7	40,0	19,7	67,3	32,7
Nov 05	608	80,2	19,8	63,6	36,4	34,8	32,6	32,6	20,6	79,3	0,2	10,7	23,2	46,2	19,9	58,7	41,3
Feb 06	705	79,1	20,9	63,7	36,3	36,9	30,7	32,4	20,6	78,7	0,7	8,8	21,4	45,7	24,1	59,0	41,0
May 06	715	75,9	24,1	66,2	33,8	43,4	28,1	28,5	17,9	81,5	0,6	10,9	21,3	43,1	24,8	58,9	41,1
Ago 06	703	80,8	19,2	61,6	38,4	38,7	33,4	28,0	15,8	83,5	0,7	11,3	23,1	45,9	19,7	66,9	33,1
Nov 06	706	84,4	15,6	62,4	37,6	39,9	29,5	30,6	21,8	77,5	0,7	6,5	21,6	47,8	24,1	57,4	42,6
Feb 07	720	86,5	13,5	60,3	39,7	41,5	29,7	28,8	21,5	77,6	0,8	7,8	18,7	46,2	27,3	59,4	40,6
May 07	705	82,3	17,7	61,4	38,6	38,4	31,0	30,7	21,0	77,9	1,1	8,0	28,3	43,8	19,9	58,2	41,8
Ago 07	705	87,5	12,5	56,2	43,8	41,3	29,4	29,4	23,5	75,6	0,9	10,8	25,7	39,2	24,3	59,6	40,4
Nov 07	702	95,0	5,0	53,3	46,7	39,0	31,3	29,6	20,2	78,9	0,9	11,4	23,5	42,2	22,8	51,9	48,1
Feb 08	701	97,3	2,7	56,6	43,4	43,1	27,1	29,8	24,4	74,9	0,7	8,8	22,7	45,5	23,1	55,6	44,4
May 08	700	95,1	4,9	55,6	44,4	36,1	32,3	31,6	25,9	73,4	0,7	9,6	26,0	43,5	20,8	62,0	38,0
Ago 08	702	95,3	4,7	55,6	44,4	36,2	31,5	32,2	20,1	79,2	0,7	7,8	26,7	48,8	16,7	66,0	34,0
Nov 08	699	96,4	3,6	57,9	42,1	38,5	29,4	32,1	24,9	74,4	0,7	6,7	28,1	48,6	16,6	63,9	36,1
Feb 09	707	96,7	3,3	51,1	48,9	33,2	32,4	34,4	27,6	71,1	1,3	5,7	25,9	47,4	21,1	65,5	34,5
May 09	675	91,4	8,6	55,0	45,0	38,2	28,2	33,6	28,3	70,7	1,0	7,9	24,2	48,7	19,2	61,5	38,5
Ago 09	700	93,3	6,7	52,0	48,0	39,0	30,4	30,6	24,9	74,3	0,9	7,3	27,9	47,4	17,4	68,3	31,7
Nov 09	718	90,8	9,2	56,4	43,6	41,5	33,7	24,8	27,0	71,9	1,1	8,4	24,4	49,6	17,7	54,9	45,1
Feb 10	713	94,2	5,8	50,4	49,6	40,6	29,4	30,1	28,8	70,0	1,3	6,3	28,6	45,9	19,2	59,2	40,8
May 10	601	79,2	20,8	61,4	38,6	38,8	29,1	32,1	31,4	65,4	3,2	13,1	23,2	42,1	21,6	55,9	44,1
Ago 10	703	96,6	3,4	58,5	41,5	45,2	25,9	28,9	27,6	71,1	1,3	9,7	25,1	44,2	21,1	62,7	37,3
Nov 10	739	98,4	1,6	53,5	46,5	39,5	29,2	31,3	28,4	70,0	1,6	10,8	26,4	45,6	17,2	60,9	39,1
Feb 11	718	96,7	3,3	53,8	46,2	37,7	27,6	34,7	31,6	66,9	1,5	9,1	23,6	45,8	21,5	57,0	43,0
May 11	701	97,6	2,4	54,4	45,6	38,4	28,7	33,0	31,0	67,9	1,1	13,5	20,4	48,9	17,2	57,9	42,1
Ago 11	705	93,0	7,0	56,0	44,0	40,1	28,8	31,1	31,3	67,5	1,1	9,4	25,4	44,6	20,6	59,0	41,0
Nov 11	692	86,3	13,7	57,9	42,1	39,4	25,9	34,7	33,4	65,6	1,0	8,9	22,9	50,1	18,1	53,9	46,1
Feb 12	707	95,5	4,5	51,1	48,9	37,2	24,8	38,0	37,9	60,1	2,0	6,9	26,0	48,2	18,9	54,3	45,7
May 12	707	95,9	4,1	51,1	48,9	37,7	25,2	37,1	36,6	62,1	1,3	8,7	23,9	46,8	20,6	55,4	44,6
Ago 12	725	98,2	1,8	51,3	48,7	39,4	27,1	33,6	35,7	62,3	1,9	10,3	22,6	47,4	19,7	56,6	43,4
Nov 12	700	90,0	10,0	54,4	45,6	38,6	28,3	33,0	35,4	63,9	0,7	7,0	25,7	50,9	16,4	53,1	46,9
Feb 13	707	99,2	0,8	50,2	49,8	37,7	24,6	37,7	36,2	62,4	1,4	10,7	19,6	48,6	21,1	55,7	41,4
May 13	738	99,7	0,3	52,6	47,4	34,0	28,5	37,5	39,7	59,5	0,8	9,3	24,1	43,3	23,4	53,8	46,2
Ago 13	723	99,6	0,4	50,1	49,9	31,3	28,2	40,5	40,8	58,1	1,1	6,1	24,0	50,1	19,8	54,9	45,1
Nov 13	726	97,4	2,6	49,3	50,7	35,0	24,7	40,4	40,5	57,9	1,7	8,0	22,0	45,0	25,0	50,4	49,6
Feb 14	704	98,4	1,6	50,1	49,9	41,8	24,6	33,7	34,7	64,6	0,7	7,8	23,3	44,6	23,8	52,8	47,2
May 14	710	99,4	0,6	46,3	53,7	37,3	25,2	37,5	40,0	59,9	0,1	11,5	22,9	45,1	20,5	54,1	45,9
Ago 14	705	99,1	0,9	51,3	48,7	35,2	25,4	39,4	38,2	61,1	1,1	7,3	24,7	45,6	22,4	54,5	45,5
Nov 14	711	97,7	2,3	49,1	50,9	37,6	25,4	37,0	42,8	56,7	0,6	8,5	22,9	46,0	22,6	52,0	48,0
Feb 15	713	100,0	0,0	50,2	49,8	37,9	25,1	37,0	41,7	57,5	0,8	5,2	20,5	47,2	27,1	50,2	49,8
May 15	703	99,4	0,6	47,8	52,2	38,4	22,8	38,8	41,1	57,9	1,0	8,0	19,5	44,1	28,3	51,1	48,9
Ago 15	700	99,3	0,7	49,6	50,4	37,4	21,3	41,3	41,4	56,3	2,3	9,7	24,9	40,7	24,6	55,6	44,4
Nov 15	702	99,3	0,7	45,1	54,9	43,6	18,3	38,1	40,2	59,1	0,7	9,5	27,2	43,0	20,3	54,1	45,9
Feb 16	705	99,1	0,9	47,5	52,5	33,9	22,1	44,0	40,4	58,4	1,1	9,6	25,7	39,9	24,8	56,5	43,5
May 16	716	95,7	4,3	51,7	48,3	34,7	24,1	41,3	44,7	54,7	0,6	8,3	24,4	42,7	24,6	56,3	43,7
Ago 16	704	97,6	2,4	51,3	48,7	39,4	20,2	40,4	42,5	56,7	0,9	9,9	24,3	44,3	21,6	55,5	44,5
Nov 16	700	98,3	1,7	51,3	48,7	37,7	21,3	41,0	44,4	54,9	0,7	14,4	20,7	39,2	25,7	54,9	45,1
Feb 17	706	96,3	3,7	48,6	51,4	30,3	25,8	43,9	42,9	56,2	0,8	8,1	24,4	39,7	27,8	54,0	46,0
May 17	701	98,9	1,1	50,2	49,8	28,6	25,3	46,1	43,8	54,9	1,3	8,0	22,0	43,8	26,1	56,3	43,7
Ago 17	706	97,5	2,5	53,7	46,3	30,8	27,9	41,3	47,7	50,8	1,1	9,3	23,9	41,0	25,9	54,5	45,5
Nov 17	700	99,6	0,4	47,3	52,7	30,1	25,2	44,7	47,3	52,4	0,3	8,9	28,0	40,5	22,7	53,4	46,6
Feb 18	701	98,3	1,7	47,1	52,9	31,2	24,3	44,5	50,5	48,9	0,6	7,2	21,3	43,5	28,0	48,9	51,1

1/ Es la capacidad que manifestó el consumidor de realizar, en el corto plazo, al crédito o al contado, compras de al menos uno de los bienes por los que se preguntó (artículos grandes para el hogar, microcomputadora, terreno, viaje de placer, vehículo y casa).

Fuente: Escuela de Estadística, Universidad de Costa Rica. La Confianza de los Consumidores. Encuesta N° 57. Febrero, 2018.