



UNIVERSIDAD DE
COSTA RICA

EEs

Escuela de
Estadística

USEs

Unidad de
Servicios Estadísticos

60

55

50

45

40

35

30

0

Investigador:
Johnny Madrigal Pana, M.Sc.

e-mail:
johnny.madrigal@ucr.ac.cr

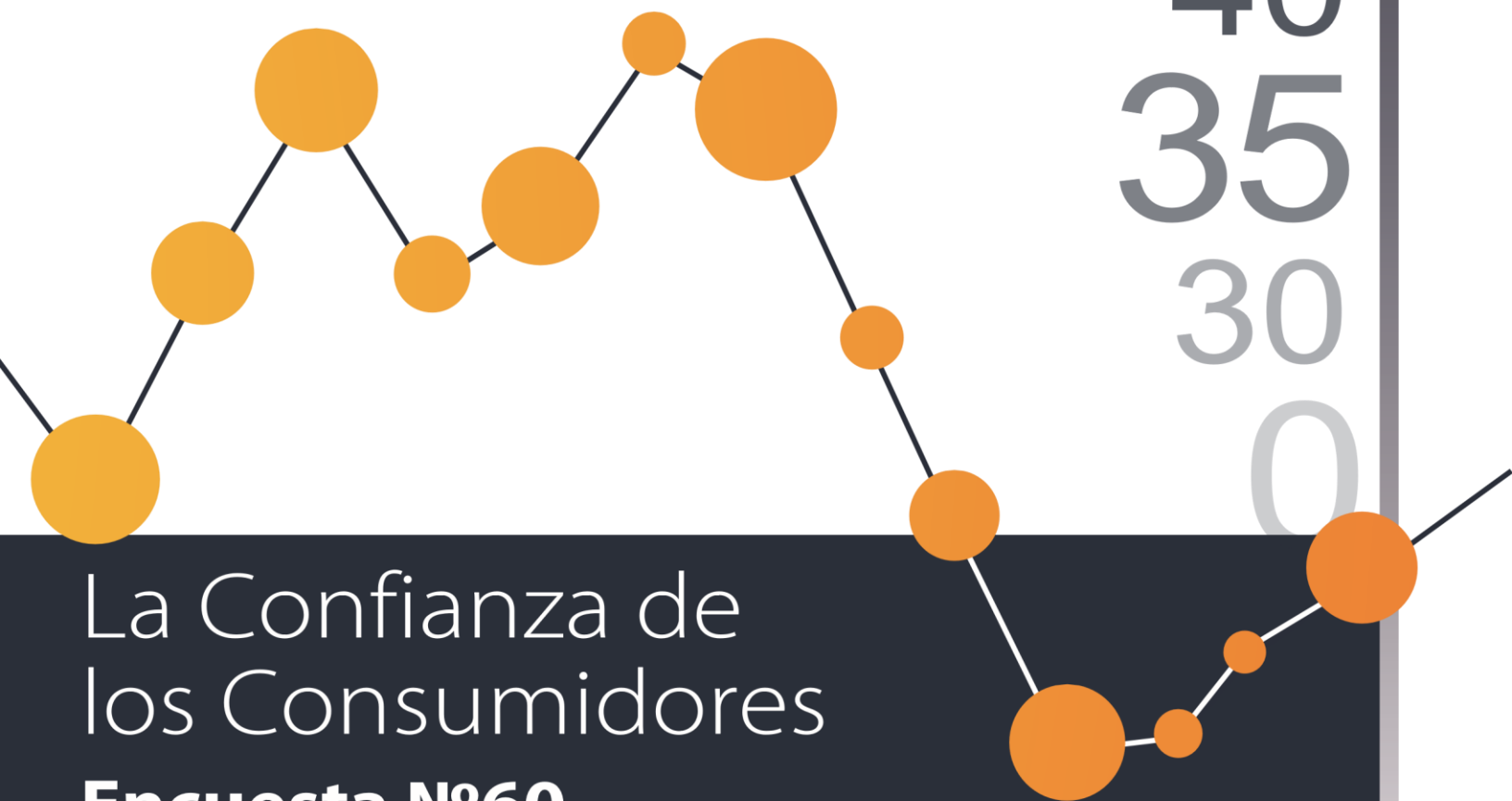

La Confianza de
los Consumidores

Encuesta N°60
Noviembre 2018

SÍNTESIS METODOLÓGICA

El Índice de Confianza del Consumidor (ICC) es producto de la encuesta periódica que realiza la Escuela de Estadística de la Universidad de Costa Rica. De setiembre del 2002 (fecha de la primera encuesta) a marzo del 2005, su frecuencia fue semestral (marzo y setiembre) y se ejecutaron seis encuestas. A partir de agosto del 2005 se realiza trimestralmente (febrero, mayo, agosto y noviembre), contabilizando 54 más. Actualmente se cuenta con un total de 60 encuestas. Desde mediados del 2015, la Encuesta del Consumidor es parte del Sistema Estadístico Nacional (SEN) y se convirtió en una estadística nacional que es reportada a la Organización para la Cooperación y el Desarrollo Económico (OCDE).

Para realizar la encuesta se asume que el optimismo hacia la economía genera confianza entre los consumidores y, como consecuencia, aumenta el deseo de realizar gastos y contraer deudas, y que, por el contrario, la incertidumbre produce pesimismo y, por ello, el deseo de reducir los gastos y reorganizar las reservas financieras. Se prevé, entonces, que cuando muchos consumidores cambian al mismo tiempo de una perspectiva a otra, surge un cambio generalizado en su comportamiento de compra y esto afecta, positiva o negativamente, la economía nacional. Debido a que el cambio en las actitudes y las expectativas de los consumidores ocurre previo al suceso, se considera que el ICC puede actuar como un indicador adelantado de la actividad económica doméstica. De esta manera, el planteamiento asigna importancia al poder del consumidor.

La Confianza del Consumidor. Encuesta N° 60. Noviembre, 2018	
Revisión del documento:	M.Sc. Fernando Ramírez Hernández, Director Escuela de Estadística
Trabajo de campo:	Unidad de Servicios Estadísticos (USES) de la Escuela de Estadística. Coordinador: Fernando Ramírez Hernández
Coordinadora de trabajo de campo:	Yorlene Quirós Díaz
Supervisores:	Moisés Coto, Michelle Saucedo, Rafael Jiménez y Marcos Scott
Fecha de la encuesta:	Del 1 al 22 de noviembre del 2018
Población de interés:	Hogares con teléfono fijo (residencial) en todo el territorio nacional (50%)
Tamaño de la muestra:	701 hogares con teléfono fijo
Informante:	Principal sostén económico del hogar (99%) o, en su defecto, después de tres intentos por localizarlo, se pregunta a una persona adulta informada de la situación económica del hogar. Ver Cuadro Anexo para más detalles.

El cálculo del ICC se hace con las respuestas a cinco preguntas: dos referentes a las condiciones económicas actuales y otras tres relacionadas con las expectativas económicas¹. Para calcularlo se asigna el valor 100 si la respuesta es favorable, 50 a las respuestas neutras o “no sabe” y cero a las desfavorables. Luego se calcula un promedio con los cinco puntajes. El rango alcanza un mínimo en cero, el valor más bajo del ICC, es decir el pesimismo más acentuado. El máximo se alcanza en 100, el mayor grado de optimismo. La posición intermedia (ni pesimista ni optimista, neutral, indecisa o de incertidumbre) se alcanza cuando el valor es de 50. El ICC se descompone en dos índices adicionales. Uno de ellos es el Índice de Condiciones Económicas Actuales (ICEA)², que se deriva de las preguntas que valoran el momento para la compra de bienes duraderos y la percepción de la situación económica de la familia comparada con un año atrás. El otro es el Índice de Expectativas Económicas (IEE)³, que se obtiene de las preguntas sobre la situación económica de la familia y de las empresas dentro de un año, y la situación del país dentro de los próximos cinco años. Para calcular ambos índices se procede de manera semejante al ICC.

¹ Los resultados de las preguntas individuales que componen el ICC se encuentran en los Gráficos 10, 11, 13, 14 y 15.

² Los resultados de las preguntas individuales que componen el ICEA se encuentran en los Gráficos 10 y 15.

³ Los resultados de las preguntas individuales que componen el IEE se encuentran en los Gráficos 11, 13 y 14.

ENCUESTA DEL CONSUMIDOR

Metadato de la encuesta

Datos de contacto		
País	Costa Rica	
Encuesta	Consumidores	
Organización	Escuela de Estadística, Universidad de Costa Rica	
Dirección oficial	Universidad de Costa Rica. Ciudad Universitaria Rodrigo Facio. San José. San Pedro de Montes de Oca. Código 2060. Tercer piso de la Facultad de Ciencias Económicas.	
Sitio web	www.estadistica.ucr.ac.cr	
REPRESENTANTE		
Nombre	Fernando Ramírez Hernández, Director Escuela de Estadística	
Número de teléfono	(506) 2511 6483 / 2511 6500	
Número de fax	(506) 2511 6510	
Correo electrónico	fernando.ramirezhernandez@ucr.ac.cr	
PERSONA DE CONTACTO		
Nombre	Johnny Madrigal Pana	
Número de teléfono	(506) 2511 6483 / (506) 8381 7197	
Número de fax	(506) 2511 6510	
Correo electrónico	johnny.madrigal@ucr.ac.cr	
Metodología		
Población y marco muestral	Población de estudio	Principal sostén económico en viviendas con teléfono residencial
	Marco muestral de la encuesta	Primeros cuatro dígitos activos de las centrales telefónicas residenciales del Instituto Costarricense de Electricidad en todo el país
	Tamaño del marco muestral	No está determinado
	Características	Incluye únicamente teléfonos residenciales
	Fecha de actualización	2016
	Sectores y/o categorías cubiertas actualmente	Se cubren todos los bancos telefónicos activos del país
Muestreo y precisión	Método de muestreo	Muestreo estratificado proporcional de bancos telefónicos residenciales activos del país, utilizando el procedimiento de Waksberg, para entrevistar al principal sostén económico de los hogares
	Tamaño de muestra esperada	700 entrevistas
	Cobertura de la muestra	Se cubre aproximadamente el 40% de las viviendas del país
	Error de muestreo	El Índice de Confianza del Consumidor (ICC) es un promedio que revela diferencias estadísticamente significativas cuando el cambio es mayor a $\pm 1,8$ puntos y los porcentajes cuando el cambio es mayor a $\pm 3,7$ puntos (ambos asumiendo una confianza del 95%)
	Tasa de respuesta	Aproximadamente 90%
	Tratamiento de la no respuesta	Se realizan cuatro llamadas telefónicas en diferentes días y a diferentes horas para localizar al principal sostén económico del hogar. Así se completa el 90% de las entrevistas.
	Sistema de ponderación	La muestra es auto-ponderada y no se hacen ajustes
Recolección de datos	Periodicidad	Trimestral (febrero, mayo, agosto y noviembre)
	Método de encuesta	Entrevistas telefónicas asistidas por computador (CATI en inglés)
	Período de trabajo de campo	Primeros 15 días del mes en que la encuesta es ejecutada
	Presentación de resultados	Último miércoles del mes en que es ejecutada la encuesta
Última actualización del metadato		Mayo del 2018

SÍNTESIS DE RESULTADOS

La confianza de los consumidores. Noviembre del 2018 revela el Índice de confianza de los consumidores (ICC) más bajo encontrado en las encuestas, registrando un nivel de 28,2 puntos (en una escala de cero a 100) (Gráfico 1). En los últimos meses la caída de la confianza puede calificarse como acelerada: mientras en mayo del 2018 era 45,0, tres meses después bajó a 34,9 (cayó 10 puntos) y actualmente es 28,2 (disminuyó 6,7 puntos con respecto a la encuesta anterior). Es decir, en un lapso de seis meses la confianza se deterioró casi 17 puntos, por lo que puede afirmarse que actualmente los consumidores se sienten pesimistas en torno a lo que sucede con la economía nacional.

Dos aspectos que cabe resaltar son los siguientes. El primero es el grado de confianza que están expresando actualmente los consumidores, pues se trata del más bajo encontrado desde setiembre del 2002. Una encuesta que registró un nivel bajo fue la de setiembre del 2004, cuando llegó a 33,1 (Administración Pacheco). En ese año, el incremento de la inflación y de los precios del petróleo, las protestas por el Tratado de Libre Comercio y la cárcel preventiva a dos expresidentes de la República probablemente influyeron a alcanzar esa cifra. Luego, en agosto del 2008, el ICC presentó una magnitud similar (31,6 en la Administración Arias). Esto podía explicarse, principalmente, por el advenimiento de la crisis inmobiliaria en Estados Unidos y el impacto que sufriría el mundo por la recesión económica, el alza récord de los precios del petróleo y las variaciones del tipo de cambio en el país. Posteriormente, en agosto del 2015, la confianza también llegó a 31,6 (Administración Solís). En esa ocasión, factores que probablemente contribuyeron a la disminución fue la discusión de la Reforma Fiscal, la ola de asesinatos por narcotráfico se padecía en el país, el cierre de empresas privadas y la crisis internacional financiera que nuevamente se anunciaba. La magnitud actual, de 28,2, se sitúa entonces como la más baja encontrada hasta la fecha. Es probable que este resultado sea producto del trámite de la Reforma Fiscal en la Asamblea Legislativa, la que busca generar más recursos económicos al gobierno para enfrentar la crisis fiscal que atraviesa el país, las manifestaciones recientes en torno al tema de los impuestos, así como la huelga que sigue vigente (principalmente de los docentes del sector público) y los hechos de corrupción que continúan investigándose. El segundo aspecto a comentar es la considerable pérdida de confianza en tan solo seis meses (casi 17 puntos). Un período que presentó una situación parecida se dio entre febrero y agosto del 2008, pues en esa oportunidad la confianza cayó casi 22 puntos. Como ya se mencionó, entre otros factores, el advenimiento de la crisis financiera internacional pudo haber contribuido en gran medida a esta situación. En la actualidad, la atención está centrada, principalmente, en el déficit fiscal del país, la crisis financiera que ya está experimentando el gobierno y en la necesidad de recaudar más impuestos mediante la aprobación de una Reforma Fiscal que está en proceso en la Asamblea Legislativa.

La caída de la confianza en los últimos seis meses se evidencia en la clasificación de los consumidores, pues mientras los pesimistas aumentaron de 22,9% a 51,5% (casi 29 puntos porcentuales), los optimistas disminuyeron de 20,4% a 7,0% (poco más de 13 puntos porcentuales) (Gráfico 2). Otra forma de analizar este incremento es observando que mientras hace seis meses el porcentaje de pesimistas y optimistas era casi igual, ahora los pesimistas son 7,4 veces más que los optimistas.

Las tendencias del ICC en diferentes segmentos poblacionales muestran aspectos de interés. Por una parte, se observa que la caída abrupta de la confianza en los últimos seis meses fue generalizada, pues disminuyó significativamente en hombres y mujeres que llevan el rol de principal sostén económico del hogar, así como en todos los grupos de edades y niveles de educación (Gráficos 3, 4 y 5). Lo mismo sucede cuando se analiza para las diferentes categorías del número de perceptores de ingreso en el hogar, el monto de ingreso familiar que reciben, la capacidad de realizar gastos discrecionales y la situación

económica que dicen estar experimentando por el ingreso mensual familiar que reciben (ingreso subjetivo) (Gráficos 6, 7, 8 y 9).

El momento actual y el futuro económico. El ICC puede dividirse en dos mediciones: el Índice de Condiciones Económicas Actuales (ICEA, Gráficos 10 y 15) y el Índice de Expectativas Económicas (IEE, Gráficos 11, 13 y 14). Mientras el primero proporciona una valoración de la confianza de los consumidores en la situación económica actual, el segundo lo hace sobre el futuro económico del país. Lo primero que destaca es que, en los últimos seis meses, el ICEA y el IEE cayeron significativamente (-13,3 y -19,1, respectivamente). Es claro que el IEE presenta la mayor disminución, pues bajó de 47,8 a 28,6 (Gráfico 16). Esto confirma que los consumidores están percibiendo un deterioro importante de la situación económica actual, pero el pesimismo hacia el futuro económico del país es todavía más fuerte. Lo segundo que debe mencionarse es que también el ICEA y el IEE son los más bajos encontrados desde setiembre del 2002 (fecha de la primera encuesta). Un detalle de interés que muestran las preguntas individuales de cada índice, en los últimos seis meses, es que en el caso del ICEA, la valoración del momento para comparar artículos para el hogar se deterioró fuertemente y quienes dicen que es un mal momento creció de 46,3% a 70,5% (24,2 puntos porcentuales) y quienes consideran que económicamente están peor ahora, comparando con el año pasado, aumentó de 33,1% a 44,1% (11 puntos porcentuales). Por otra parte, en el caso del IEE, las expectativas sobre la economía familiar se deterioraron, pues quienes afirman que económicamente estarán peor aumentó de 25,6% a 49,5% (23,9 puntos porcentuales); la visión que tienen de las empresas también es negativa, ya que se espera que económicamente estarán peor (creció de 30,4% a 59,5%, es decir, 29,1 puntos porcentuales) y lo que se piensa del país en los próximos cinco años son períodos de crisis (aumentó de 47,1% a 64,3%, es decir, 17,2 puntos porcentuales).

Expectativas ante la situación económica personal. Las expectativas ante las tasas de interés de los préstamos en dinero indican que 80,3% de los consumidores espera incrementos en los próximos 12 meses, 11,1% espera tasas iguales y 7,0% menores (Gráfico 17). En los últimos seis meses, quienes piensan que las tasas de interés serán mayores aumentó de 61,6% a 80,3%, pero tal vez lo más importante es que, desde febrero del 2016, la tendencia observada es cada vez más negativa (desde hace más de dos años), pues es creciente el número de consumidores que prevé aumentos en las tasas de interés. En lo que respecta al ingreso familiar, actualmente 35,4% opina que en los próximos 12 meses este será mayor, cifra que hace seis meses era 44,9%, por lo que la expectativa por un ingreso familiar creciente se deterioró (-9,5 puntos porcentuales) (Gráfico 18). Por el contrario, la expectativa por un ingreso familiar menor aumentó de 19,3% a 30,7% en el mismo período (11,4 puntos porcentuales). En el tema de la capacidad de compra, actualmente 51,1% de los consumidores espera que el ingreso familiar crezca menos que el nivel de precios en los próximos 12 meses (pérdidas en la capacidad de compra) y seis meses atrás esa cifra era 40,4% (Gráfico 19). Es decir, la expectativa ante pérdidas en el poder adquisitivo se fortaleció en los últimos seis meses.

Política económica y social. La calificación a la política económica del gobierno indica que actualmente 17,7% afirma que se está haciendo un trabajo bueno, 30,5% dice que hace lo necesario y 51,1% que está haciendo un trabajo pobre (Gráfico 20). Esta es la segunda calificación acerca del tema para la actual administración. Un aspecto a resaltar es que la diferencia de respuestas favorables y desfavorables de las últimas dos encuestas, arroja saldos negativos crecientes, pues aumentó de -28,7 a -33,4 puntos porcentuales, por lo que esta calificación se está deteriorando. En el ámbito de la política social, 64,6% espera que el desempleo aumente en los próximos 12 meses, cifra que era más baja seis meses atrás (36,6%). En el caso de la pobreza, 71,3% espera que aumente y también era más baja hace seis meses (43,4%) (Gráficos 21 y 22). Es importante destacar que en el ámbito social (desempleo y pobreza), las

expectativas experimentaron un deterioro importante en los últimos seis meses, de aproximadamente 28 puntos porcentuales.

Valoración del momento para la compra de bienes duraderos (casa y carro). Actualmente, 10,0% opina que son buenos tiempos para comprar casa y 76,6% que son malos tiempos (Gráfico 23). Estas cifras muestran valoraciones más negativas que seis meses atrás (en mayo 23,6% opinó que eran buenos tiempos y 55,7% lo contrario). La diferencia de respuestas positivas y las negativas evidencia que mientras en mayo pasado ese saldo era -32,1, actualmente es -66,6 puntos porcentuales. Por otra parte, en lo referente al carro, 6,4% dice que son buenos tiempos para comprar y 83,9% que son malos tiempos (Gráfico 24). Al comparar los saldos de las respuestas positivas menos las negativas también se registra una valoración más negativa hacia la compra de carro en los últimos seis meses, pues aumentó de -47,3 a -77,5 puntos porcentuales. Un detalle que muestran estas cifras es que actualmente, tanto el momento para comprar carro y casa, están registrando las valoraciones más negativas desde setiembre del 2002, aspecto que puede corroborarse en las respuestas que determinan el momento como malo y también en los saldos de respuestas positivas y negativas.

Otros factores relacionados con la confianza. Datos adicionales de la encuesta indican otros aspectos de interés. Por ejemplo, actualmente 86,3% de los consumidores espera aumentos en el precio de los combustibles, cifra que viene creciendo desde hace un año (Cuadro 1). Sobre el tipo de cambio, 70,8% espera aumentos en este rubro en los próximos 12 meses, porcentaje que aumentó en los últimos seis meses (10,2 puntos porcentuales) (Cuadro 2). Debe mencionarse que tanto el precio de los combustibles como el tipo de cambio son factores que impactan directamente el bolsillo de las familias, por lo que es de esperar que estén afectando negativamente la confianza.

¿Qué puede concluirse?

Actualmente la confianza de los consumidores revela pesimismo hacia la economía nacional, registrando un nivel de 28,2 (en una escala de cero a 100) y una caída de casi 17 puntos en los últimos seis meses. Este es el grado de confianza más bajo registrado desde setiembre del 2002 (fecha de la primera encuesta). Los consumidores están percibiendo negativamente el momento actual, pero más pesimistas se tornan cuando se refieren al futuro económico del país. Varios son los factores que llevan a esta situación. Por una parte, las expectativas por la situación económica personal se están deteriorando: para los próximos 12 meses se esperan aumentos en las tasas de interés de los préstamos en dinero (80,3%), ingresos familiares deteriorados (solo 35,4% espera que sea mayor) y pérdidas en la capacidad de compra (51,1% espera que el ingreso familiar crezca menos que el nivel de precios). A esto debe sumársele los temas del precio de los combustibles y el tipo de cambio, pues los aumentos esperados son considerables (86,3% y 70,8%, respectivamente). Otro aspecto que puede contribuir a la caída de la confianza es que la calificación a la política económica y social sigue deteriorándose. En política económica, 51,1% afirma que se está haciendo un trabajo pobre y en el ámbito social se esperan aumentos importantes en el desempleo y en la pobreza (64,6% y 71,3%, respectivamente). Además, esta caída de la confianza también podría ser explicada por la valoración negativa que hacen los consumidores del momento para la compra de casa y carro en magnitudes que no se habían observado en encuestas anteriores: 76,6% opina que son malos tiempos para comprar casa y 83,9% opina igual para comprar carro. Es claro que también existen otros factores, no investigados en la encuesta, que contribuyen a explicar la caída vertiginosa de la confianza. Quizá, el de mayor relevancia en este momento sea la difícil situación que está atravesando el país en materia fiscal y la necesidad de recaudar más impuestos para que el gobierno enfrente sus obligaciones, así como las manifestaciones de protesta y huelgas que el Plan Fiscal originó por su entrada a la corriente legislativa.

RESULTADOS GRÁFICOS

LA CONFIANZA DE LOS CONSUMIDORES EN LA ECONOMÍA NACIONAL

Gráfico 1
Índice de Confianza del Consumidor (ICC)
(promedios en un rango de cero a 100)

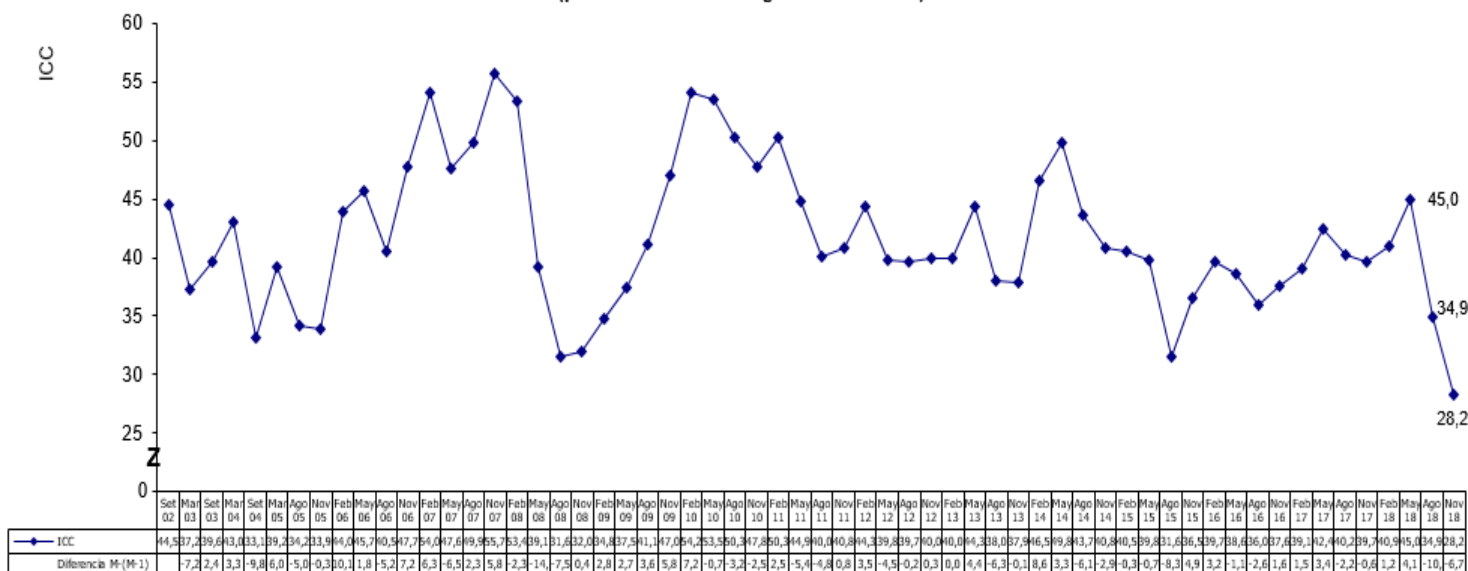

Fuente: Escuela de Estadística, Universidad de Costa Rica. La Confianza de los Consumidores. Encuesta N° 60. Noviembre, 2018.

Gráfico 2
Distribución porcentual de la clasificación de los consumidores con base en el ICC

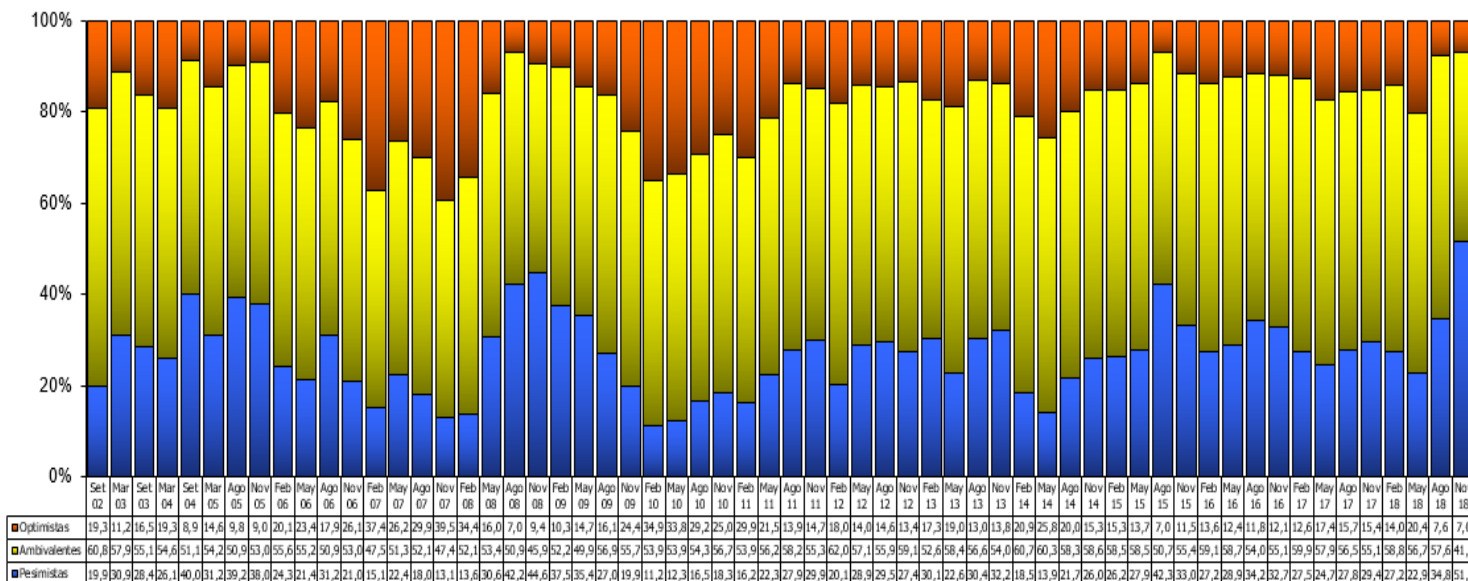

Nota: Para clasificar a los consumidores se utilizó la técnica de conglomerados (procedimiento K-Medias). El objetivo es clasificarlos con base en la magnitud del ICC, agrupando consumidores que se asemejen en su confianza para lograr que entre los grupos se diferencien. La magnitud del ICC para cada grupo es fijo y en el de consumidores pesimistas es 13,6, en los ambivalentes es 43,1 y en los optimistas de 77,9.

Fuente: Escuela de Estadística, Universidad de Costa Rica. La Confianza de los Consumidores. Encuesta N° 60. Noviembre, 2018.

DIFERENCIALES DEMOGRÁFICOS DE LA CONFIANZA DEL CONSUMIDOR

Gráfico 3
ICC según sexo del principal sostén económico del hogar

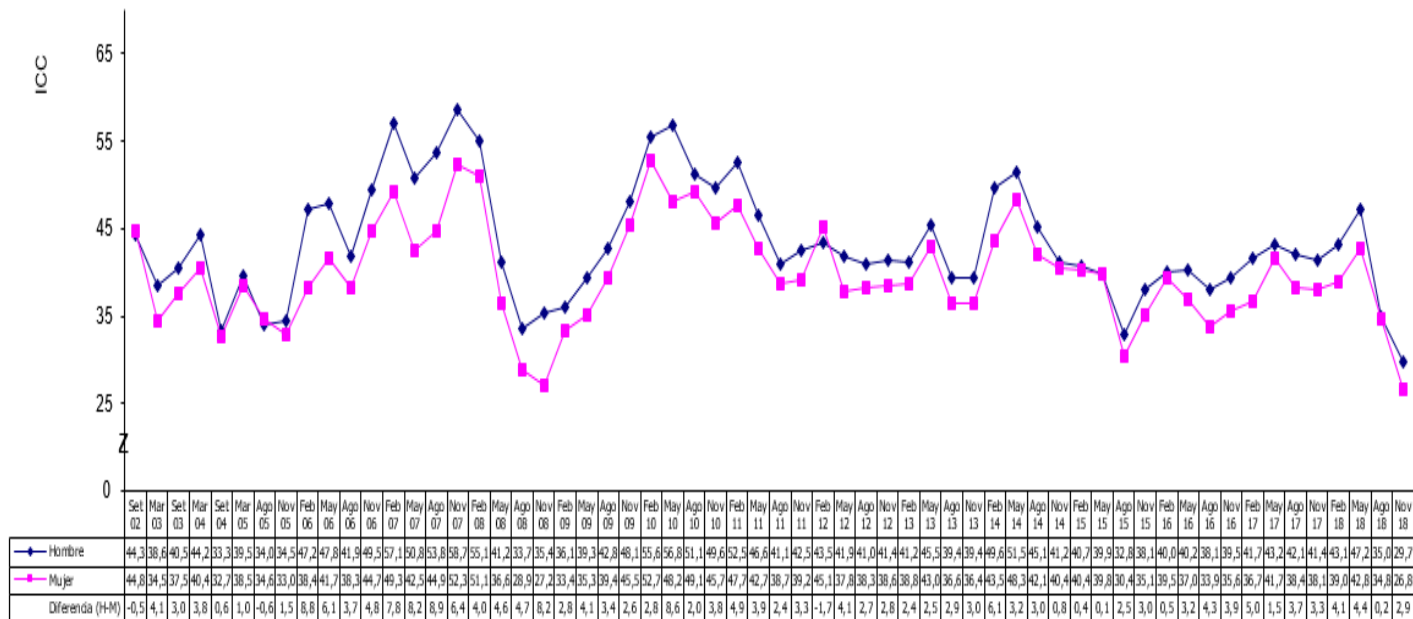

Fuente: Escuela de Estadística, Universidad de Costa Rica. La Confianza de los Consumidores. Encuesta N° 60. Noviembre, 2018.

Gráfico 4
ICC según edad del principal sostén económico del hogar

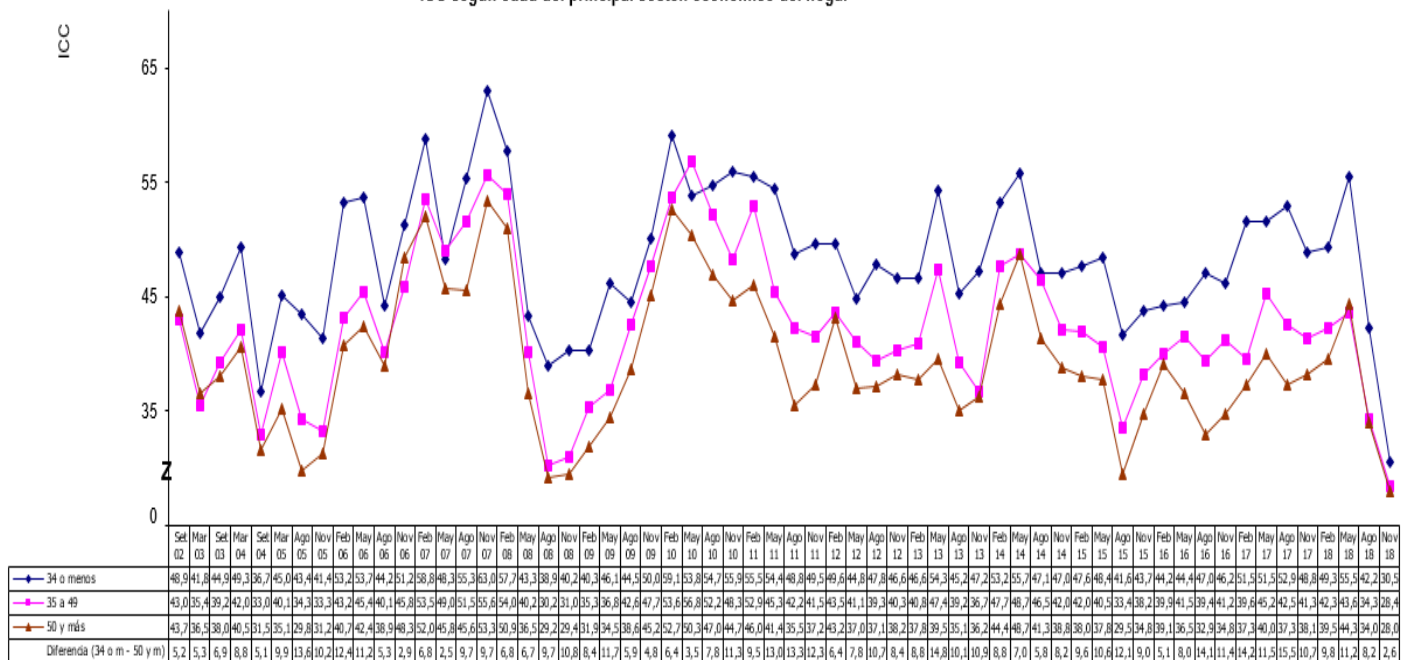

Fuente: Escuela de Estadística, Universidad de Costa Rica. La Confianza de los Consumidores. Encuesta N° 60. Noviembre, 2018.

Gráfico 9
ICC según opinión del monto de ingreso familiar mensual que reciben en el hogar

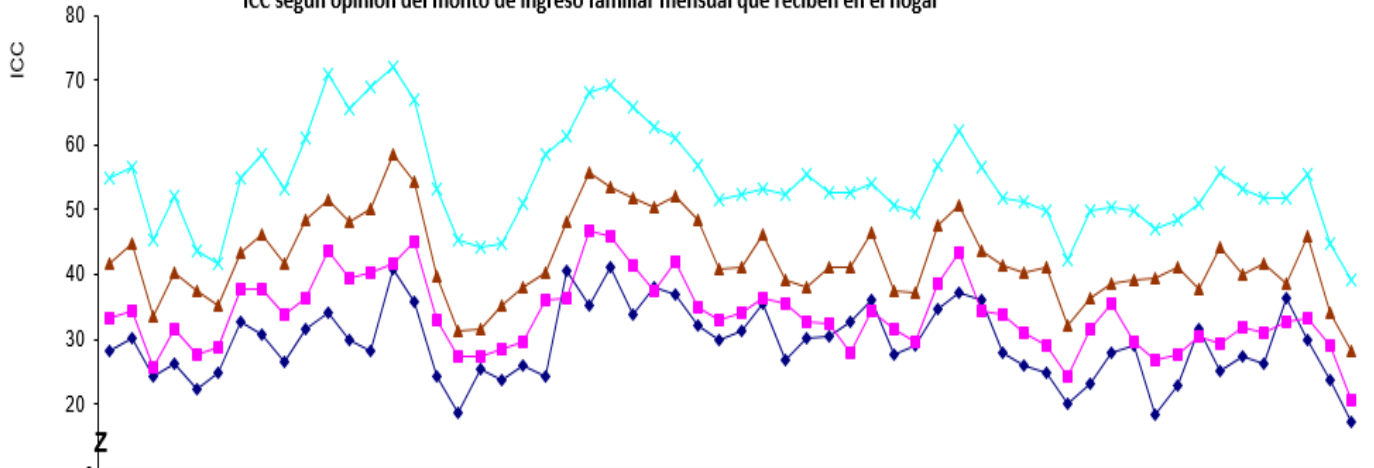

	Sep 03	Mar 04	Sep 04	Mar 05	Sep 05	Mar 06	Sep 06	Mar 07	Sep 07	Mar 08	Sep 08	Mar 09	Sep 09	Mar 10	Sep 10	Mar 11	Sep 11	Mar 12	Sep 12	Mar 13	Sep 13	Mar 14	Sep 14	Mar 15	Sep 15	Mar 16	Sep 16	Mar 17	Sep 17	Mar 18	Sep 18	Nov 18
...tienen grandes dificultades	28,380	324,126	422,324	632,630	826,331	594,130	028,241	845,033	127,307	328,529	636,236	546,745	941,337	342,034	833,134	136,435	432,732	328,034	31,729	638,443	434,333	931,129	024,231	535,529	726,727	730,429	431,730	932,633	329,120	7		
...tienen dificultades	33,234	425,631	727,728	737,837	833,936	443,739	440,241	845,033	127,307	328,529	636,236	546,745	941,337	342,034	833,134	136,435	432,732	328,034	31,729	638,443	434,333	931,129	024,231	535,529	726,727	730,429	431,730	932,633	329,120	7		
...sin grandes dificultades	41,644	733,640	237,435	343,246	241,748	351,648	350,058	654,339	631,331	535,138	040,348	125,753	531,630	432,748	440,841	246,138	038,141	141,046	537,537	147,530	543,641	440,341	032,136	238,339	039,441	037,844	240,141	738,745	641,238	3		
...pueden ahorrar	55,066	945,362	243,741	765,058	453,361	170,965	589,171	967,053	245,344	244,751	058,451	468,069	165,762	761,056	961,652	453,362	355,562	752,563	960,649	656,862	156,651	961,149	742,249	960,549	646,948	430,855	763,361	961,765	544,739	1		
Diferencia (Aho-Dif)	26,726	221,225	821,416	922,427	629,336	835,940	931,131	128,526	818,920	925,244	320,932	828,131	324,624	124,921	621,307	825,425	222,319	917,723	120,422	225,020	324,025	224,922	126,522	620,728	725,519	230,726	125,615	525,921	122,0			

Fuente: Escuela de Estadística, Universidad de Costa Rica. La Confianza de los Consumidores. Encuesta N° 60. Noviembre, 2018.

PERCEPCIONES SOBRE LA SITUACIÓN ECONÓMICA (VALORACIÓN DE LA FAMILIA, EMPRESAS, PAÍS Y EL MOMENTO DE COMPRA)⁴

Gráfico 10
¿Podría decirme si, económicamente, Usted y su familia están mejor, peor o igual que hace un año?

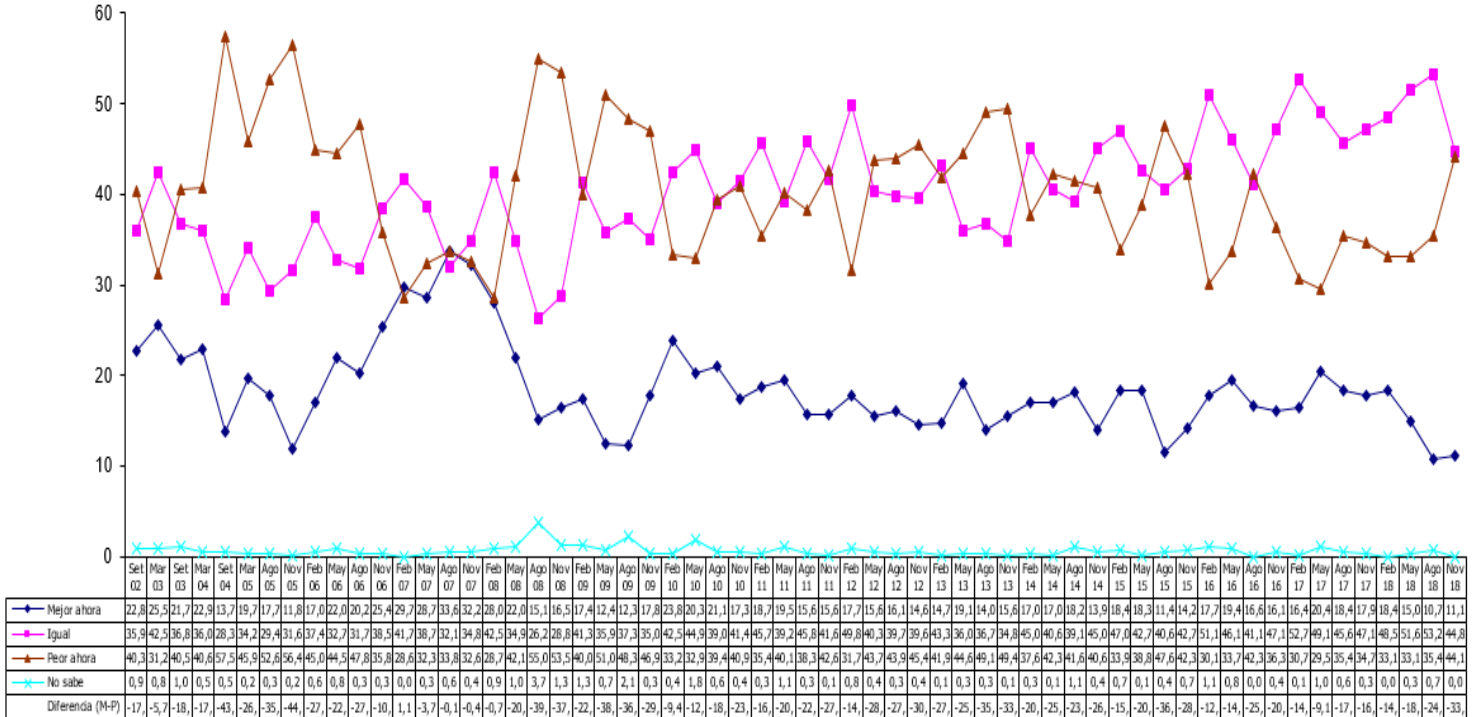

Fuente: Escuela de Estadística, Universidad de Costa Rica. La Confianza de los Consumidores. Encuesta N° 60. Noviembre, 2018.

Gráfico 11
¿Y dentro de un año podría decirme si Usted y su familia estarán, económicamente, mejor, peor o igual que ahora?

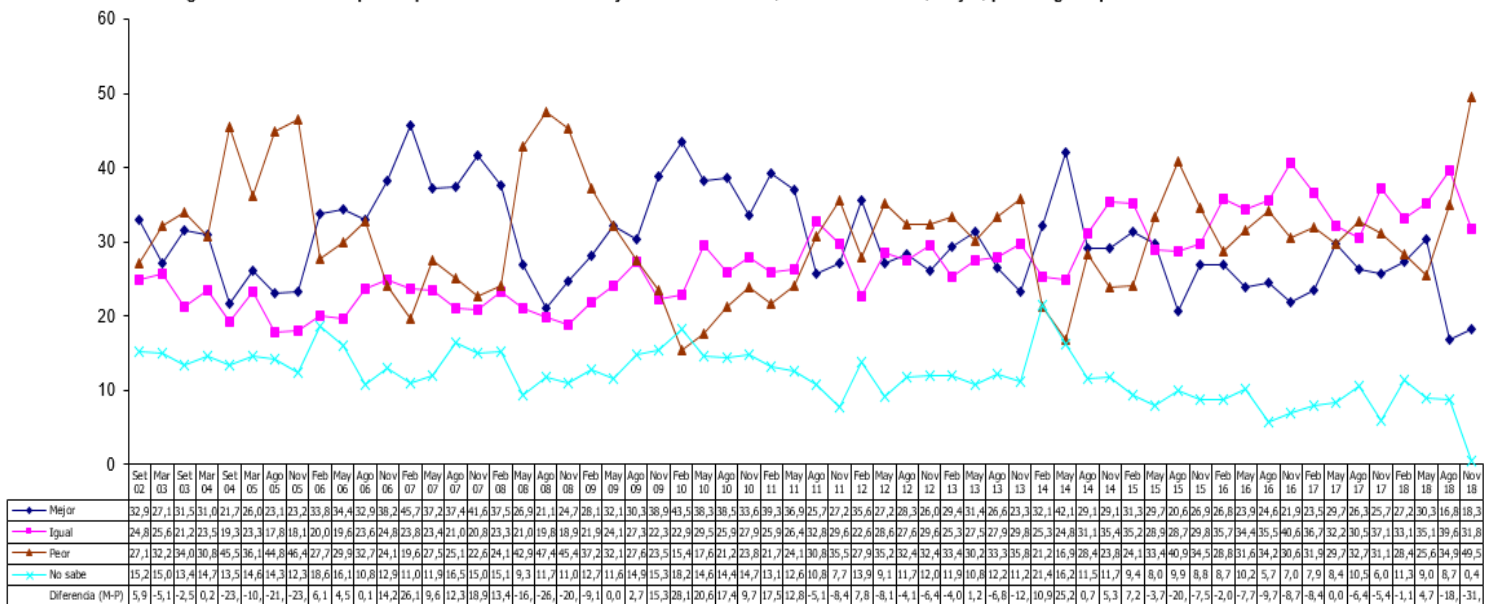

Fuente: Escuela de Estadística, Universidad de Costa Rica. La Confianza de los Consumidores. Encuesta N° 60. Noviembre, 2018.

⁴ Las respuestas a las preguntas presentadas en los Gráficos 10, 11, 13, 14 y 15 se utilizan para calcular el Índice de Confianza del Consumidor.

Gráfico 12
Hablando ahora sobre las empresas o negocios en el país como un todo. ¿Usted diría que la situación actual de éstas es mejor, peor o igual que hace un año?

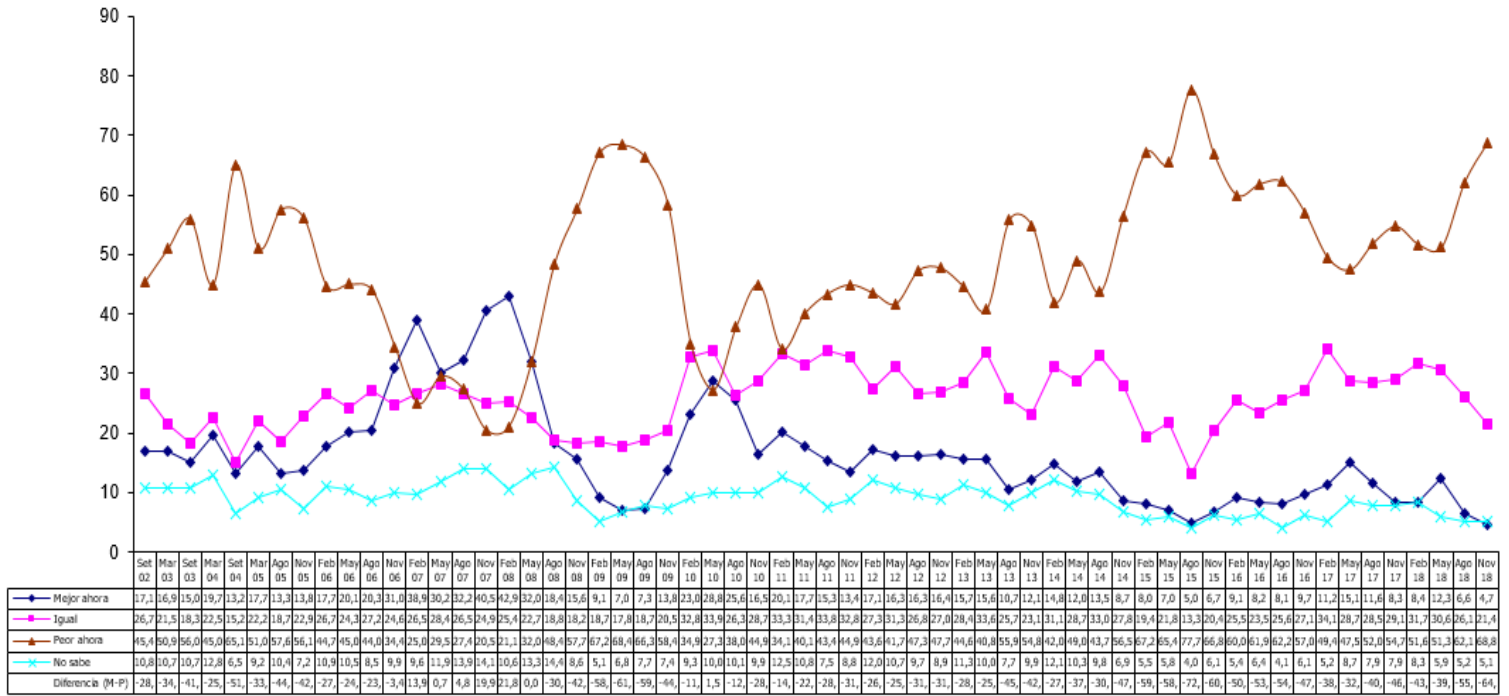

Fuente: Escuela de Estadística, Universidad de Costa Rica. La Confianza de los Consumidores. Encuesta N° 60. Noviembre, 2018.

Gráfico 13
¿Y en los próximos 12 meses piensa que la situación económica de las empresas o negocios del país será mejor, igual que ahora?

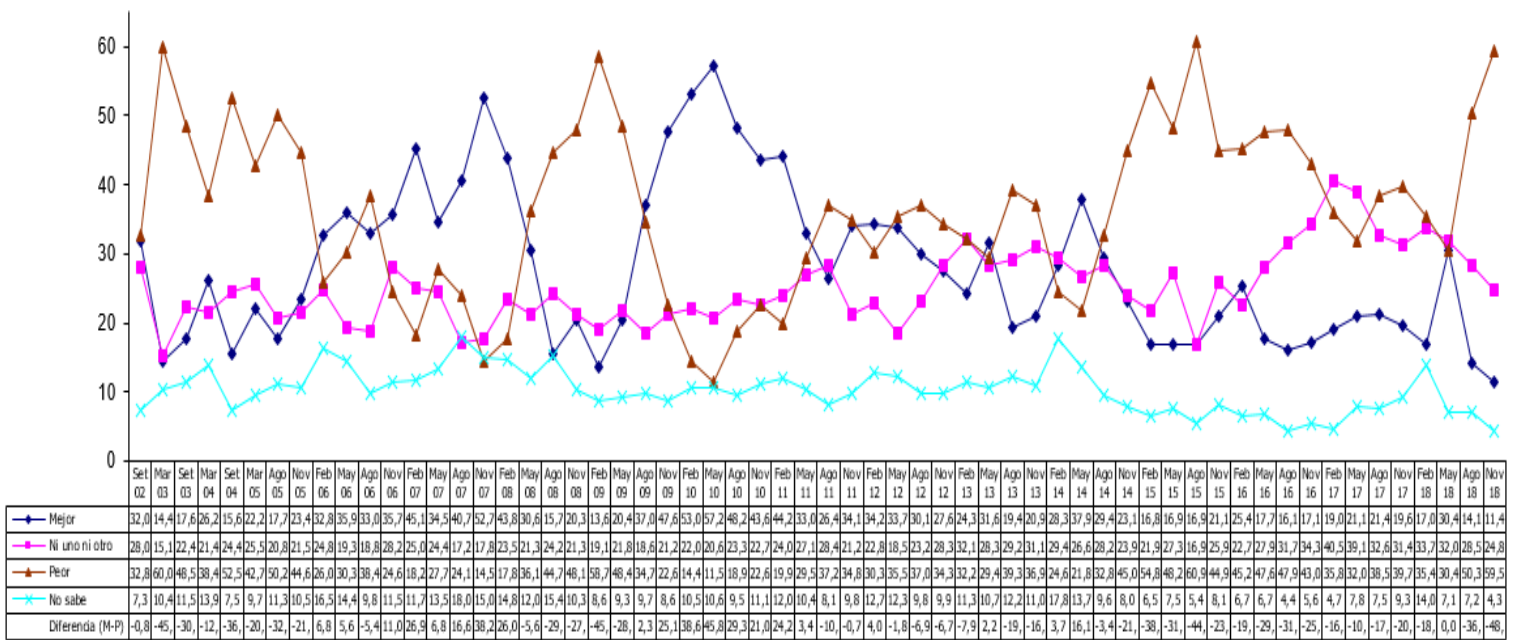

Fuente: Escuela de Estadística, Universidad de Costa Rica. La Confianza de los Consumidores. Encuesta N° 60. Noviembre, 2018.

EXPECTATIVAS DE LA SITUACIÓN ECONÓMICA PERSONAL

Gráfico 17
¿Qué cree que sucederá con las tasas de interés de los préstamos de dinero en los próximos 12 meses? ¿Cree que serán mayores, iguales o menores que ahora?

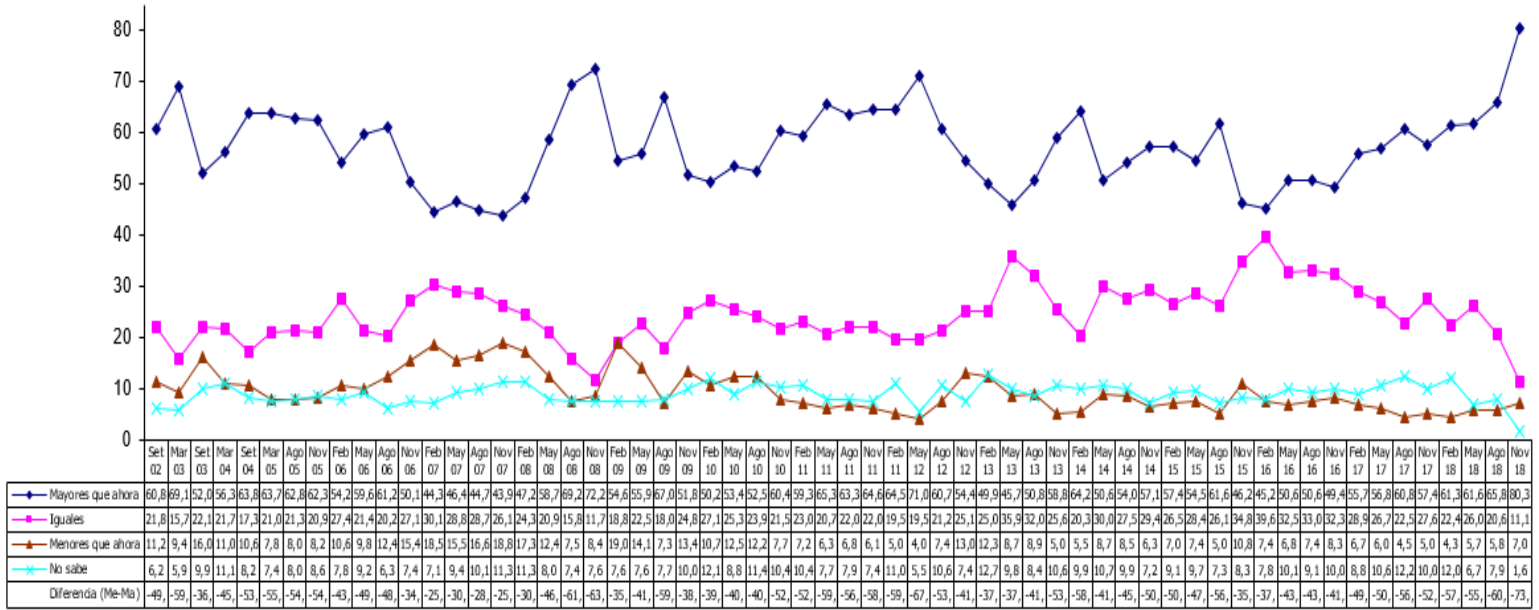

Fuente: Escuela de Estadística, Universidad de Costa Rica. La Confianza de los Consumidores. Encuesta N° 60. Noviembre, 2018.

Gráfico 18
¿En los próximos 12 meses Usted espera que el ingreso de su familia sea mayor o menor que el año pasado?

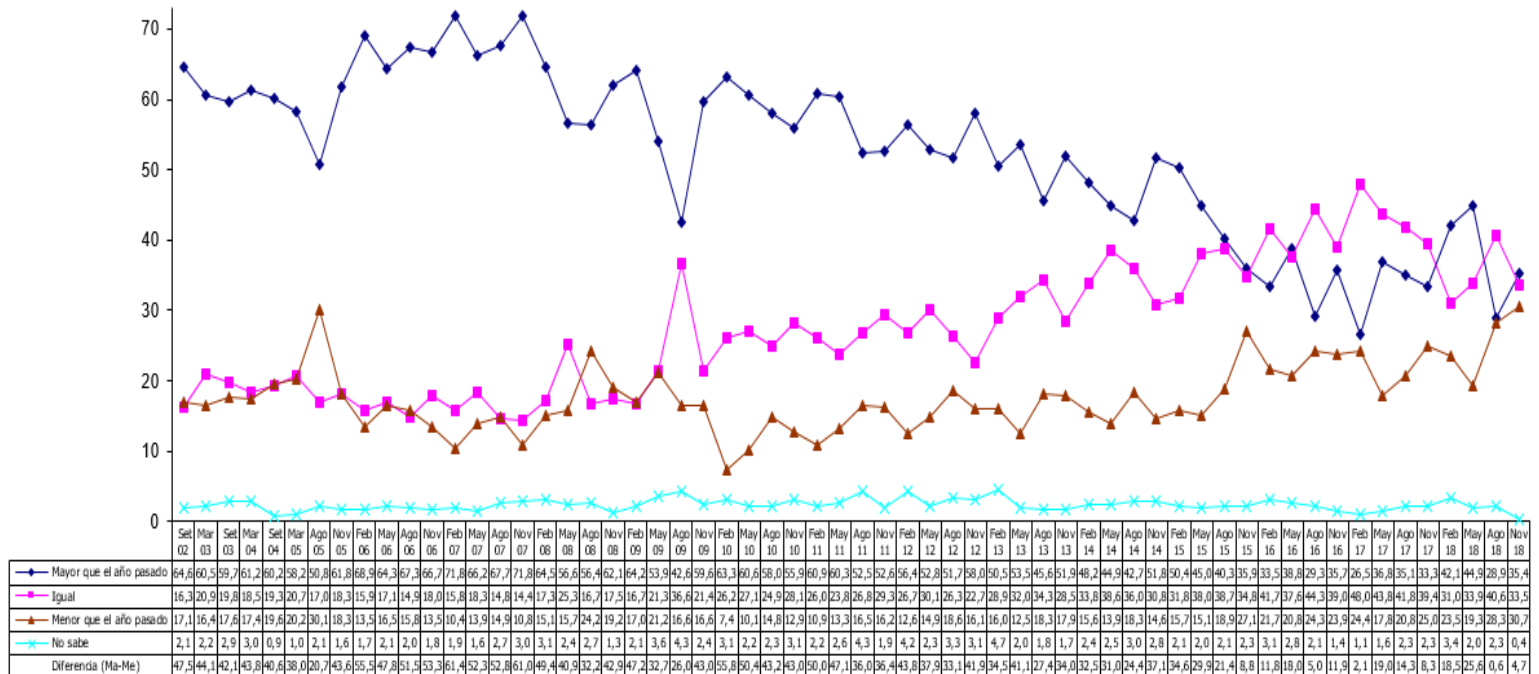

Fuente: Escuela de Estadística, Universidad de Costa Rica. La Confianza de los Consumidores. Encuesta N° 60. Noviembre, 2018.

Gráfico 19
Durante el próximo año ¿cree que el ingreso de su familia aumentará más que los precios, se mantendrá igual o será menor que el aumento de los precios?

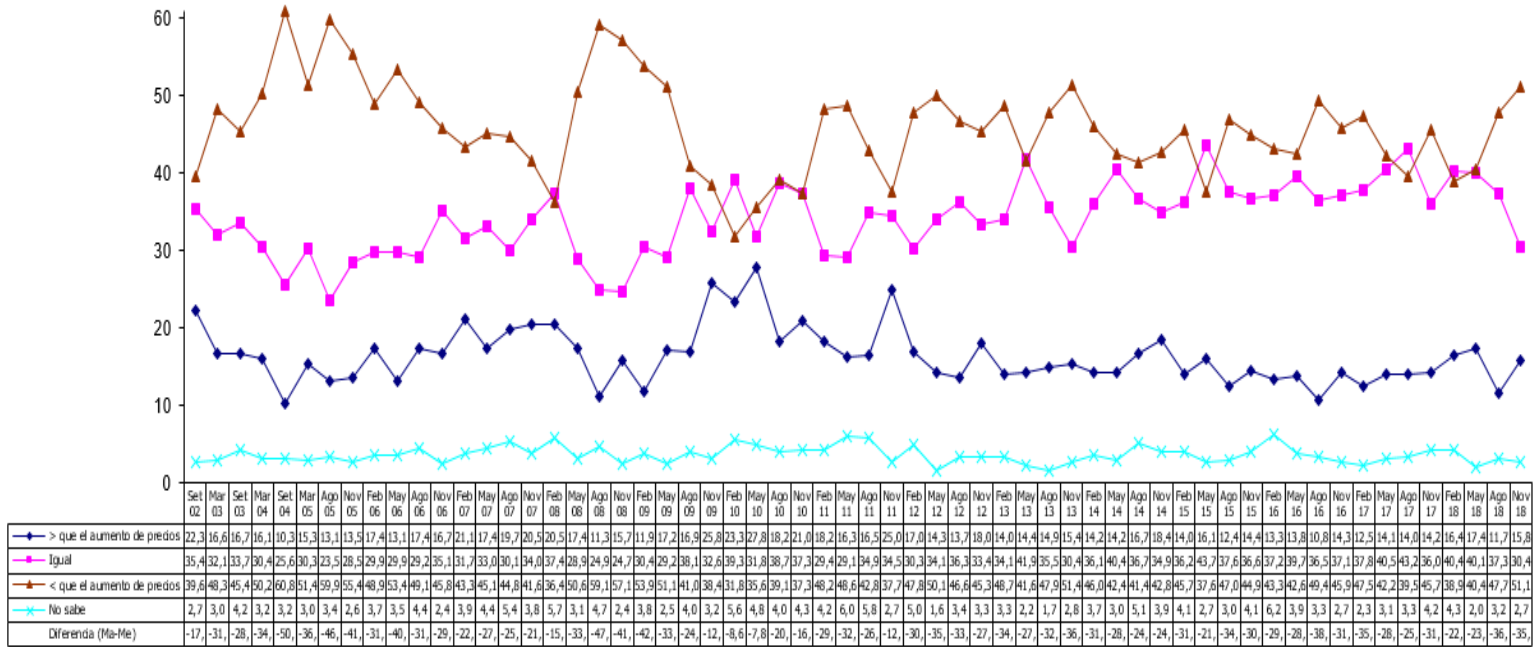

Fuente: Escuela de Estadística, Universidad de Costa Rica. La Confianza de los Consumidores. Encuesta N° 60. Noviembre, 2018.

PERCEPCIONES SOBRE LA POLÍTICA ECONÓMICA Y SOCIAL

Gráfico 20
¿Qué opina Usted sobre la política económica del gobierno actual? ¿Diría que está haciendo un trabajo bueno, lo necesario o un trabajo pobre?

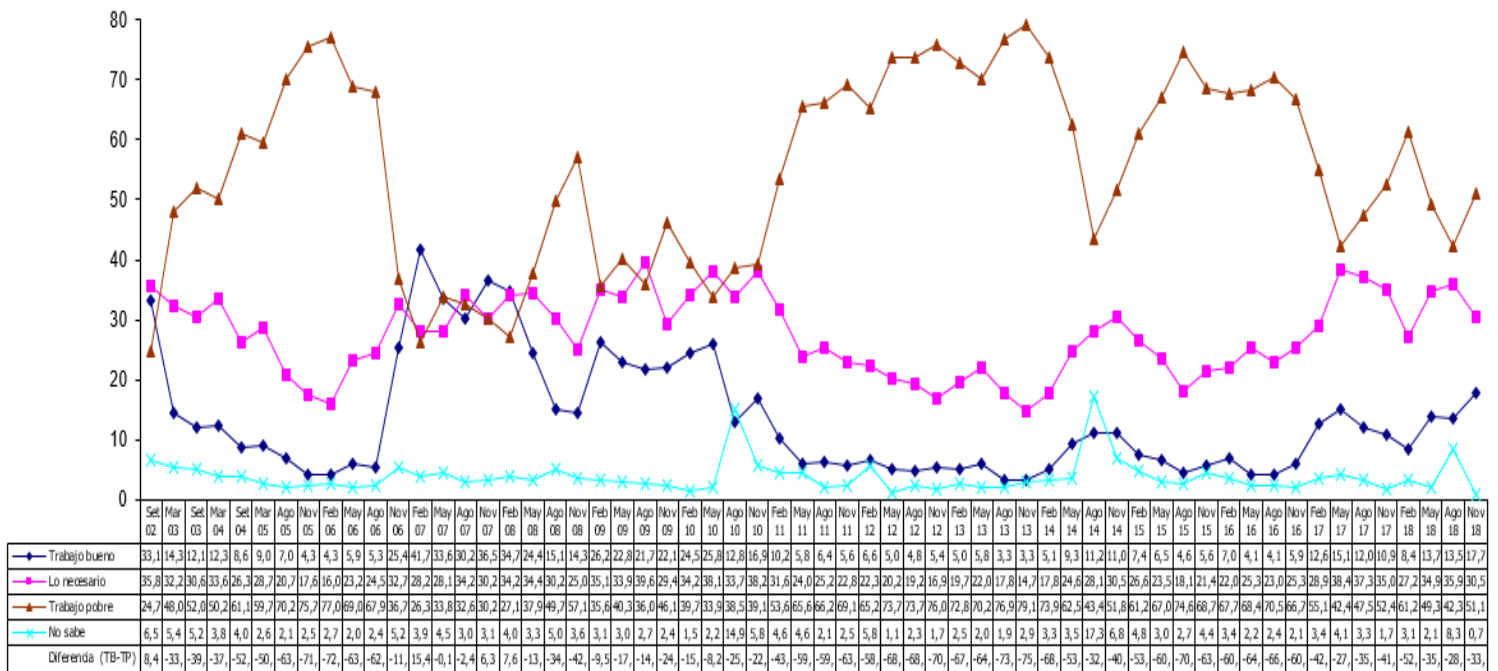

¹ Se aclara diciendo: "me refiero a las acciones para combatir la inflación, la pobreza y el desempleo".

Fuente: Escuela de Estadística, Universidad de Costa Rica. La Confianza de los Consumidores. Encuesta N° 60. Noviembre, 2018.

Gráfico 21
 ¿Qué cree que sucederá con el desempleo en los próximos 12 meses? ¿Cree que será mayor, menor o igual que ahora?

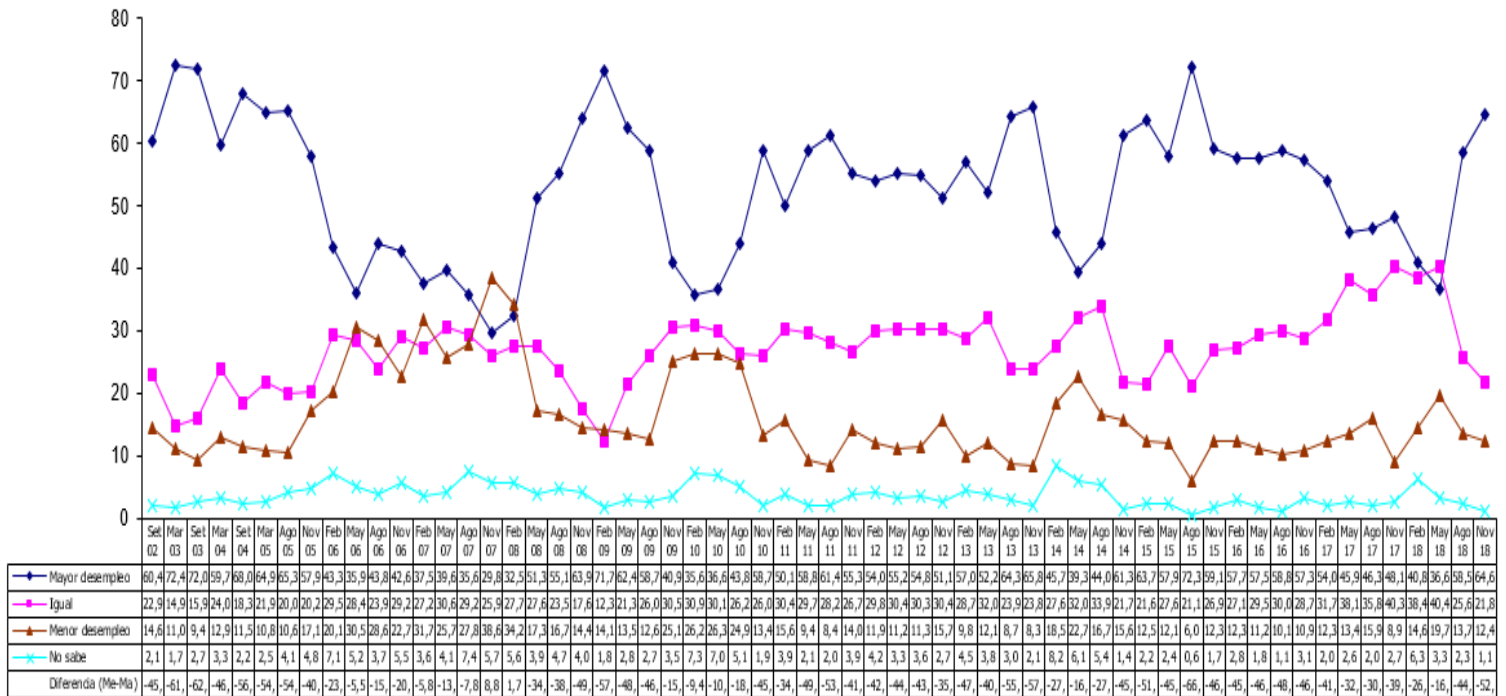

Fuente: Escuela de Estadística, Universidad de Costa Rica. La Confianza de los Consumidores. Encuesta N° 60. Noviembre, 2018.

Gráfico 22
 ¿Y qué cree que sucederá con la pobreza en los próximos 12 meses? ¿Cree que será mayor, menor o igual que ahora?

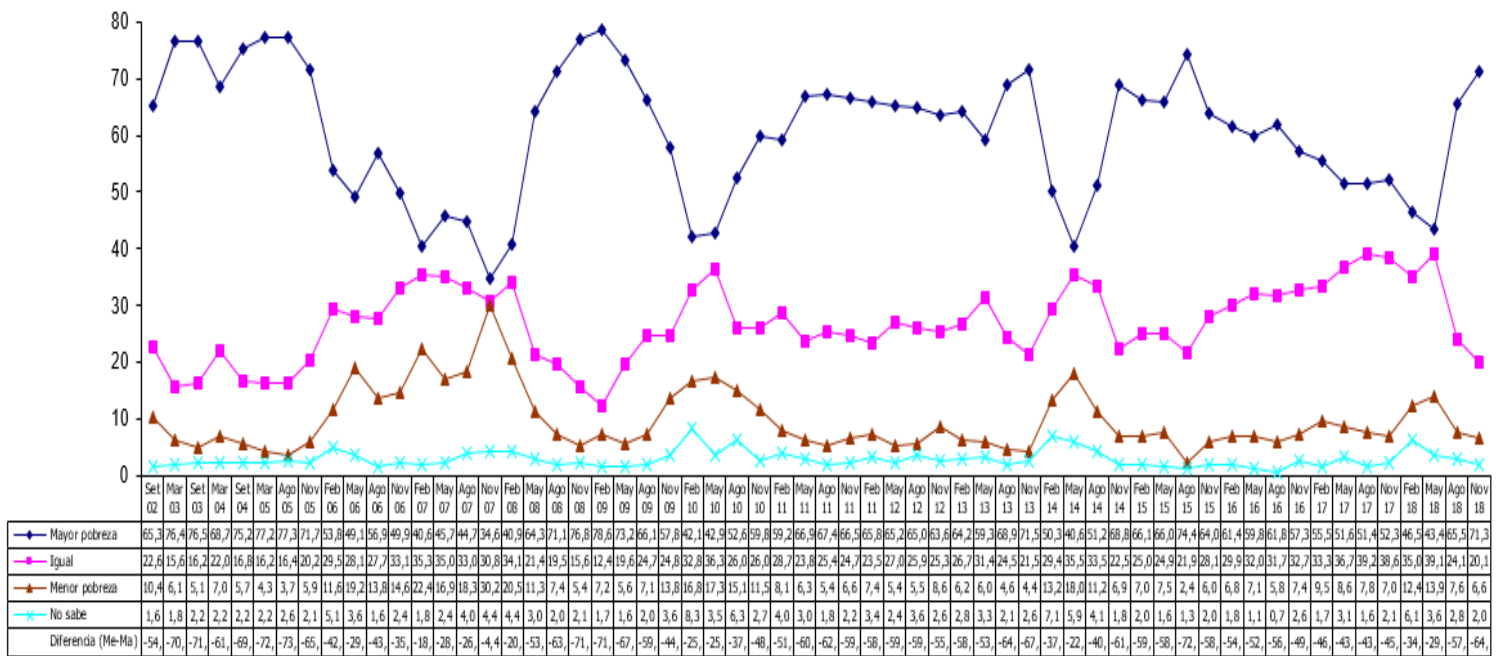

Fuente: Escuela de Estadística, Universidad de Costa Rica. La Confianza de los Consumidores. Encuesta N° 60. Noviembre, 2018.

VALORACIÓN DEL MOMENTO PARA LA COMPRA DE BIENES DURADEROS

Gráfico 23
Hablando en general ¿piensa que estos son buenos tiempos o malos tiempos para comprar una casa?

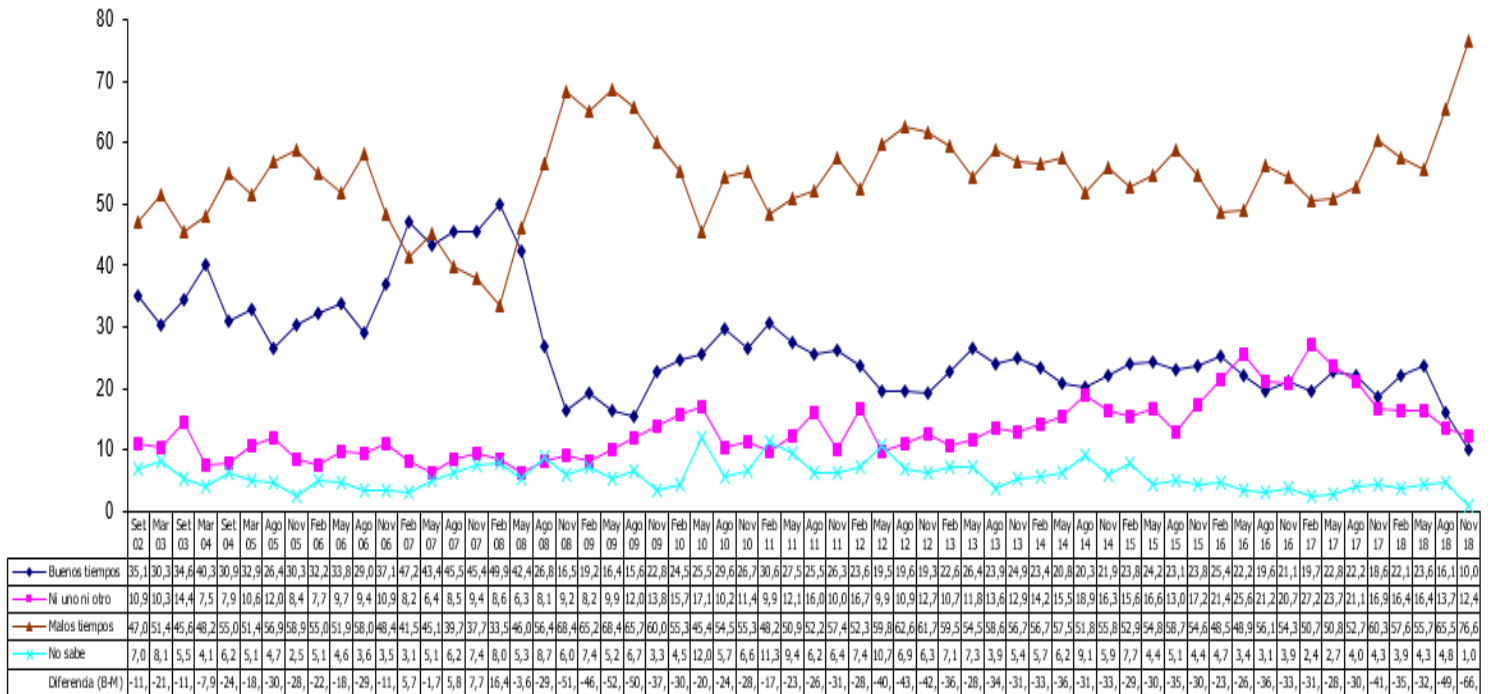

Fuente: Escuela de Estadística, Universidad de Costa Rica. La Confianza de los Consumidores. Encuesta N° 60. Noviembre, 2018.

Gráfico 24
Y hablando sobre el mercado de los automóviles ¿diría que actualmente es un buen momento o un mal momento para comprar un carro?

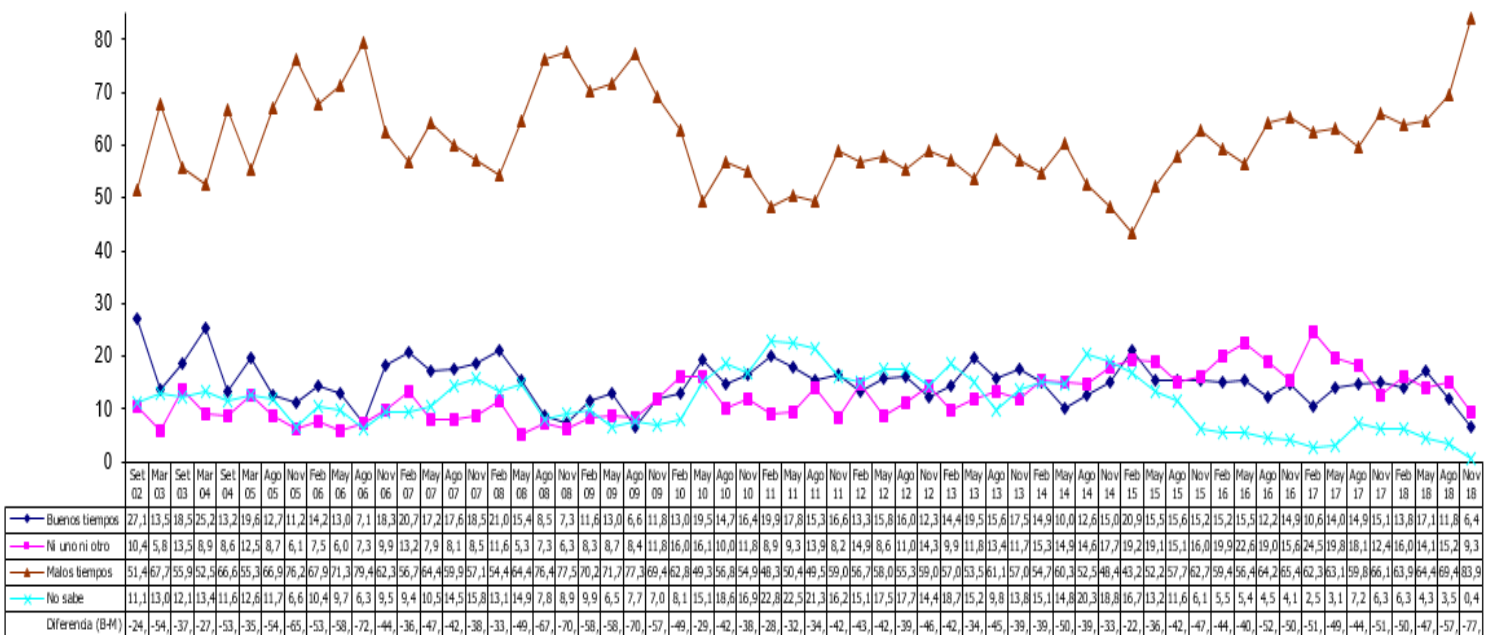

Fuente: Escuela de Estadística, Universidad de Costa Rica. La Confianza de los Consumidores. Encuesta N° 60. Noviembre, 2018.

OTROS FACTORES RELACIONADOS CON LA CONFIANZA DE LOS CONSUMIDORES Y ANEXOS

Cuadro 1
Durante los próximos 12 meses ¿cree Usted que el precio de los combustibles (diesel y gasolina) aumentará, se mantendrá igual o disminuirá?

Mes-Año	Distribución porcentual					Índice de confianza del consumidor			
	Total	Aumentará	Igual	Disminuirá	Ns/Nr	Aumentará	Igual	Disminuirá	Diferencia
Ago 08	100	82,9	8,5	4,1	4,4	29,9	40,7	39,7	9,8
Nov 08	100	59,1	20,0	12,9	8,0	29,6	36,4	38,6	9,0
Feb 09	100	63,4	24,2	5,7	6,8	34,1	37,5	36,5	2,4
May 09	100	64,7	23,6	3,9	7,9	36,2	40,3	41,2	5,0
Ago 09	100	82,0	12,1	2,9	3,0	39,7	51,5	44,0	4,3
Nov 09	100	74,8	14,8	2,5	7,9	45,6	52,0	57,8	12,2
Feb 10	100	78,0	13,9	1,7	6,5	52,9	61,3	52,5	-0,4
May 10	100	79,7	13,0	2,3	5,0	52,7	60,3	52,1	-0,5
Ago 10	100	69,3	18,2	3,6	9,0	48,4	55,0	60,4	12,0
Nov 10	100	75,2	17,1	1,4	6,4	47,1	52,1	58,0	10,9
Feb 11	100	82,2	11,4	0,8	5,6	49,3	56,2	63,3	14,0
May 11	100	90,0	6,1	1,4	2,4	42,9	48,1	44,6	1,7
Ago 11	100	76,9	15,0	3,4	4,7	37,9	47,5	55,0	17,1
Nov 11	100	78,6	16,3	1,2	3,9	39,1	48,1	42,5	3,4
Feb 12	100	74,3	16,4	1,8	7,5	42,9	49,1	56,1	13,2
May 12	100	79,3	12,9	3,0	4,8	38,2	49,3	44,8	6,6
Ago 12	100	72,0	18,6	2,3	7,0	37,5	47,0	44,1	6,7
Nov 12	100	75,6	14,4	4,9	5,1	37,9	46,3	47,6	9,7
Feb 13	100	83,0	10,7	1,1	5,1	39,2	43,9	56,3	17,1
May 13	100	79,1	16,0	1,2	3,7	43,2	51,9	57,8	14,6
Ago 13	100	83,1	12,0	1,2	3,6	36,8	46,0	42,2	5,4
Nov 13	100	83,3	12,8	0,6	3,3	36,7	47,0	32,5	-4,2
Feb 14	100	83,2	10,9	1,6	4,3	45,5	52,3	52,7	7,2
May 14	100	73,8	17,5	4,1	4,6	48,9	52,9	53,4	4,5
Ago 14	100	74,0	17,7	4,4	3,8	41,6	49,1	56,1	14,5
Nov 14	100	75,5	18,0	2,8	3,7	39,1	46,3	53,5	14,4
Feb 15	100	53,9	29,5	10,0	6,7	37,6	44,8	49,3	11,7
May 15	100	73,3	20,3	1,8	4,6	37,4	45,7	61,5	24,1
Ago 15	100	75,9	16,6	3,3	4,3	30,4	34,4	38,7	8,3
Nov 15	100	59,4	26,6	5,1	8,8	33,8	41,3	43,9	10,1
Feb 16	100	56,9	25,5	10,6	7,0	37,2	43,2	47,5	10,3
May 16	100	71,5	19,4	2,8	6,3	36,6	43,5	53,0	16,4
Ago 16	100	79,4	14,5	2,4	3,7	35,5	37,2	48,8	13,3
Nov 16	100	74,6	16,1	3,0	6,3	36,7	40,1	51,4	14,7
Feb 17	100	83,1	11,3	2,3	3,3	38,4	45,9	35,0	-3,4
May17	100	80,6	12,8	1,6	5,0	41,6	45,1	41,8	0,2
Ago 17	100	69,4	22,1	1,4	7,1	37,3	48,3	57,0	19,7
Nov 17	100	74,1	17,9	2,1	5,9	38,3	44,6	50,0	11,7
Feb 18	100	72,5	17,3	3,0	7,3	38,5	49,3	46,2	7,7
May 18	100	79,9	13,9	2,1	4,1	42,8	53,7	61,3	18,5
Ago 18	100	81,3	12,1	2,5	4,1	33,2	44,2	45,6	12,4
Nov 18	100	86,3	11,3	1,3	1,1	26,6	36,3	41,1	14,5

Fuente: Escuela de Estadística, Universidad de Costa Rica. La Confianza de los Consumidores. Encuesta N° 60. Noviembre, 2018.

Cuadro 2
¿Usted diría que durante los próximos 12 meses el tipo de cambio aumentará, se mantendrá igual o disminuirá?

Mes-Año	Distribución porcentual					Índice de confianza del consumidor			
	Total	Aumentará	Igual	Disminuirá	Ns/Nr	Aumentará	Igual	Disminuirá	Diferencia
Ago 08	100	72,6	16,4	3,4	7,5	30,3	35,9	37,1	6,8
Nov 08	100	70,0	18,9	4,6	6,6	30,6	39,5	28,4	-2,2
Feb 09	100	70,0	19,2	5,7	5,1	34,1	36,1	40,0	5,9
May 09	100	71,0	20,0	4,1	4,9	36,2	40,7	40,0	3,8
Ago 09	100	80,4	14,0	2,6	3,0	40,7	44,8	41,1	0,4
Nov 09	100	67,8	18,5	7,9	5,7	46,8	48,9	46,8	0,0
Feb 10	100	67,3	22,9	2,8	7,0	53,1	59,5	46,5	-6,6
May 10	100	65,4	20,8	4,8	9,0	52,5	58,6	49,3	-3,2
Ago 10	100	56,0	26,7	5,5	11,7	49,9	53,5	46,4	-3,5
Nov 10	100	54,1	31,1	10,3	4,5	47,3	50,7	47,4	0,1
Feb 11	100	51,5	29,8	8,2	10,4	50,7	53,3	44,1	-6,7
May 11	100	53,1	34,0	6,8	6,1	44,8	45,7	46,0	1,2
Ago 11	100	47,0	32,7	9,1	6,8	37,7	44,4	36,9	-0,8
Nov 11	100	55,6	30,8	6,6	6,9	39,6	43,4	37,6	-2,0
Feb 12	100	47,4	36,8	5,1	10,7	43,2	47,0	38,3	-4,9
May 12	100	38,3	47,8	5,5	8,3	39,0	42,0	33,6	-5,5
Ago 12	100	29,2	51,7	10,2	8,8	37,5	42,5	37,7	0,2
Nov 12	100	32,6	50,7	9,0	7,7	37,1	42,2	38,1	1,0
Feb 13	100	34,5	47,9	8,2	7,4	39,4	41,6	38,4	-0,9
May 13	100	26,6	58,1	6,4	8,9	43,6	45,8	41,7	-1,9
Ago 13	100	38,6	48,5	5,9	6,9	36,7	39,7	34,2	-2,5
Nov 13	100	43,3	45,9	4,8	7,4	36,8	39,5	37,7	1,0
Feb 14	100	62,6	22,6	5,8	8,9	44,6	52,5	49,5	4,9
May 14	100	48,7	34,4	8,6	8,3	47,4	52,6	53,3	5,9
Ago 14	100	52,9	36,2	5,2	5,7	40,3	48,5	47,0	6,8
Nov 14	100	54,3	38,5	2,5	4,6	38,0	44,9	40,0	2,0
Feb 15	100	51,9	37,2	4,1	6,9	37,1	45,6	44,1	7,0
May 15	100	44,7	43,7	5,0	6,7	36,9	42,6	38,9	1,9
Ago 15	100	53,0	37,3	3,1	6,6	29,5	35,0	28,6	-0,9
Nov 15	100	37,6	46,4	4,8	11,1	31,6	40,8	39,7	8,2
Feb 16	100	39,9	48,8	4,7	6,7	33,7	44,2	47,0	13,3
May 16	100	37,3	49,6	4,3	8,8	35,1	41,1	47,1	12,0
Ago 16	100	55,8	34,8	3,6	5,8	34,6	37,6	37,6	3,0
Nov 16	100	63,3	26,4	3,0	7,3	35,5	41,7	43,8	8,3
Feb 17	100	69,8	22,7	2,3	5,2	37,8	44,1	37,5	-0,3
May 17	100	71,3	20,1	2,7	5,8	41,0	45,8	47,4	6,4
Ago 17	100	62,5	28,0	2,1	7,4	37,9	44,1	43,3	5,4
Nov 17	100	61,6	29,4	2,1	6,9	37,2	44,9	42,0	4,8
Feb 18	100	67,9	22,8	2,6	6,7	38,4	47,4	42,8	4,4
May 18	100	60,6	30,9	3,7	4,9	42,5	48,7	56,5	14,0
Ago 18	100	69,9	21,3	2,3	6,6	32,8	40,3	43,8	11,0
Nov 18	100	70,8	18,4	7,8	3,0	25,1	36,1	37,5	12,4

Fuente: Escuela de Estadística, Universidad de Costa Rica. La Confianza de los Consumidores. Encuesta N° 60. Noviembre, 2018.

Cuadro 3
¿Actualmente es fácil o es difícil encontrar trabajo en lo que Usted hace?

Mes-Año	Número de entrevistas ¹	Distribución porcentual					Índice de confianza del consumidor			
		Total	Fácil	Regular	Difícil	Ns/Nr	Fácil	Regular	Difícil	Diferencia
Ago 08	504	100	28,2	12,7	57,1	2,0	38,2	33,4	28,6	9,6
Nov 08	499	100	26,5	14,6	57,1	1,8	40,9	33,0	29,2	11,7
Feb 09	488	100	25,0	12,9	60,0	2,0	44,7	34,6	33,3	11,3
May 09	440	100	17,3	15,0	67,3	0,5	47,0	37,6	36,7	10,3
Ago 09	442	100	18,8	22,6	57,5	1,1	49,0	45,2	40,5	8,5
Nov 09	449	100	21,8	15,8	61,2	1,1	53,9	57,0	42,8	11,1
Feb 10	498	100	20,5	16,9	61,4	1,2	62,3	60,0	51,9	10,3
May 10	337	100	22,8	19,3	55,8	2,1	62,5	52,9	50,9	11,6
Ago 10	472	100	19,7	13,3	66,7	0,2	61,9	55,4	50,2	11,7
Nov 10	498	100	19,9	16,1	62,7	1,4	56,2	54,6	46,4	9,8
Feb 11	477	100	18,9	23,7	54,7	2,7	58,2	56,9	49,0	9,2
May 11	470	100	21,1	17,4	58,1	3,4	56,0	49,3	44,1	11,9
Ago 11	419	100	17,4	18,4	61,6	2,6	47,9	46,9	40,7	7,2
Nov 11	447	100	19,2	23,3	55,5	2,0	46,3	48,3	36,7	9,6
Feb 12	483	100	19,3	17,6	59,8	3,3	51,3	50,5	42,8	8,5
May 12	507	100	19,9	23,3	55,0	2,4	48,6	50,7	34,8	13,8
Ago 12	504	100	18,1	16,7	63,3	2,0	44,6	46,0	39,6	5,0
Nov 12	417	100	21,6	12,9	64,5	1,0	48,6	46,9	37,1	11,5
Feb 13	487	100	14,8	16,6	67,4	1,8	51,3	45,7	38,3	13,0
May 13	507	100	18,9	14,8	64,3	2,0	54,6	53,2	41,9	12,7
Ago 13	538	100	18,6	13,0	66,4	2,0	47,3	45,1	36,7	10,6
Nov 13	487	100	16,0	13,6	68,8	1,6	49,2	37,9	36,2	13,0
Feb 14	454	100	15,9	12,3	70,3	1,5	51,1	48,7	47,5	3,6
May 14	472	100	17,6	18,2	63,6	0,6	58,3	52,2	48,8	9,5
Ago 14	464	100	14,0	20,5	64,0	1,5	52,4	50,9	41,9	10,5
Nov 14	484	100	13,8	27,1	56,2	2,9	51,5	46,0	37,9	13,6
Feb 15	514	100	13,2	24,7	60,3	1,8	53,4	42,9	38,9	14,5
May 15	462	100	13,4	21,4	62,6	2,6	53,2	42,2	39,7	13,5
Ago 15	409	100	15,9	16,6	65,5	2,0	39,4	37,1	31,6	7,8
Nov 15	427	100	15,2	17,6	65,8	1,4	46,8	37,3	36,7	10,1
Feb 16	433	100	16,6	20,1	61,7	1,6	49,3	44,4	36,7	12,6
May 16	436	100	17,0	18,3	62,4	2,3	47,0	46,6	36,9	10,2
Ago 16	433	100	16,2	20,8	62,4	0,7	44,7	42,2	36,0	8,7
Nov 16	440	100	17,5	19,5	61,1	1,8	47,8	42,8	37,2	10,6
Feb 17	424	100	15,1	24,6	57,2	3,1	47,7	42,0	38,7	9,0
May 17	427	100	18,5	19,0	61,1	1,4	54,7	44,7	40,5	14,2
Ago 17	443	100	19,9	18,1	60,5	1,5	50,1	48,1	38,4	11,7
Nov 17	439	100	14,8	15,5	65,4	4,3	48,6	44,9	37,4	11,2
Feb 18	429	100	19,3	14,5	63,9	2,3	49,9	43,1	38,5	11,3
May 18	456	100	18,2	15,1	66,2	0,5	50,0	50,0	44,0	6,0
Ago 18	373	100	11,5	21,4	64,9	2,1	41,9	38,9	30,7	11,2
Nov 18	404	100	20,3	14,1	65,6	0,0	34,5	34,0	26,0	8,5

¹ Incluye únicamente al principal sostén económico del hogar que trabaja.

Fuente: Escuela de Estadística, Universidad de Costa Rica. La Confianza de los Consumidores. Encuesta N° 60. Noviembre, 2018.

Cuadro 4
¿Y durante los próximos 12 meses Usted piensa que podría quedarse sin trabajo o piensa que tendrá trabajo?

Mes-Año	Número de entrevistas ¹	Distribución porcentual				Índice de confianza del consumidor		
		Total	Podría quedarse sin trabajo	Tendrá trabajo	Ns/Nr	Podría quedarse sin trabajo	Tendrá trabajo	Diferencia
Ago 08	504	100	12,7	82,3	5,0	24,8	33,2	8,4
Nov 08	499	100	12,6	83,8	3,6	25,1	34,1	9,0
Feb 09	488	100	12,7	82,0	5,3	30,2	37,9	7,7
May 09	440	100	13,4	81,8	4,8	28,3	41,0	12,7
Ago 09	442	100	20,1	77,8	2,0	39,9	44,4	4,5
Nov 09	449	100	18,3	75,1	6,7	39,5	49,9	10,4
Feb 10	498	100	21,7	71,9	6,4	46,5	58,9	12,4
May 10	337	100	20,8	72,4	6,8	47,0	57,0	10,0
Ago 10	472	100	19,5	74,8	5,7	41,5	56,9	15,4
Nov 10	498	100	21,5	72,9	5,6	40,7	52,7	12,0
Feb 11	477	100	19,3	71,1	9,6	41,7	56,8	15,1
May 11	470	100	22,3	71,9	5,7	41,0	50,4	9,4
Ago 11	419	100	19,1	74,7	6,2	40,5	44,6	4,1
Nov 11	447	100	18,6	78,7	2,7	35,5	43,4	7,9
Feb 12	483	100	15,3	75,6	9,1	35,7	48,8	13,1
May 12	507	100	15,4	80,1	4,5	33,3	43,3	10,0
Ago 12	504	100	20,6	75,6	3,8	33,8	43,5	9,7
Nov 12	417	100	22,8	70,5	6,7	30,4	45,3	14,9
Feb 13	487	100	13,6	81,1	5,3	33,8	43,1	9,3
May 13	507	100	17,8	76,3	5,9	35,9	48,6	12,7
Ago 13	538	100	18,0	75,7	6,3	34,4	41,1	6,7
Nov 13	487	100	19,1	75,4	5,5	32,7	41,0	8,3
Feb 14	454	100	20,3	73,1	6,6	42,8	49,9	7,1
May 14	472	100	18,6	75,8	5,5	43,7	53,4	9,7
Ago 14	464	100	19,7	75,8	4,5	36,3	47,5	11,2
Nov 14	484	100	25,4	68,6	6,0	36,7	44,7	8,0
Feb 15	514	100	16,2	78,2	5,7	35,4	43,6	8,2
May 15	462	100	16,9	80,3	2,8	34,9	44,2	9,3
Ago 15	409	100	12,2	83,6	4,2	30,4	35,0	4,6
Nov 15	427	100	16,4	81,5	2,1	29,6	40,6	11,0
Feb 16	433	100	14,3	80,6	5,1	33,2	42,5	9,3
May 16	436	100	17,2	78,4	4,4	36,8	41,3	4,5
Ago 16	433	100	20,1	76,0	3,9	34,8	40,0	5,2
Nov 16	440	100	13,6	82,7	3,6	32,2	41,8	9,6
Feb 17	424	100	15,6	81,6	2,8	36,2	41,9	5,7
May 17	427	100	11,7	85,0	3,3	37,8	45,4	7,6
Ago 17	443	100	14,8	82,1	3,1	33,8	44,5	10,7
Nov 17	439	100	16,2	77,4	6,4	32,5	42,4	9,9
Feb 18	429	100	14,7	80,9	4,4	32,2	42,9	10,7
May 18	456	100	18,2	79,2	2,6	37,7	48,2	10,5
Ago 18	373	100	13,9	80,4	5,6	24,0	36,0	12,0
Nov 18	404	100	20,0	80,0	0,0	22,5	30,4	7,9

¹ Incluye únicamente al principal sostén económico del hogar que trabaja.

Fuente: Escuela de Estadística, Universidad de Costa Rica. La Confianza de los Consumidores. Encuesta N° 60. Noviembre, 2018.

Gráfico Anexo: Porcentaje de hogares que tiene la capacidad de realizar en el corto plazo (digamos tres meses), al crédito o al contado, compras de algunos bienes

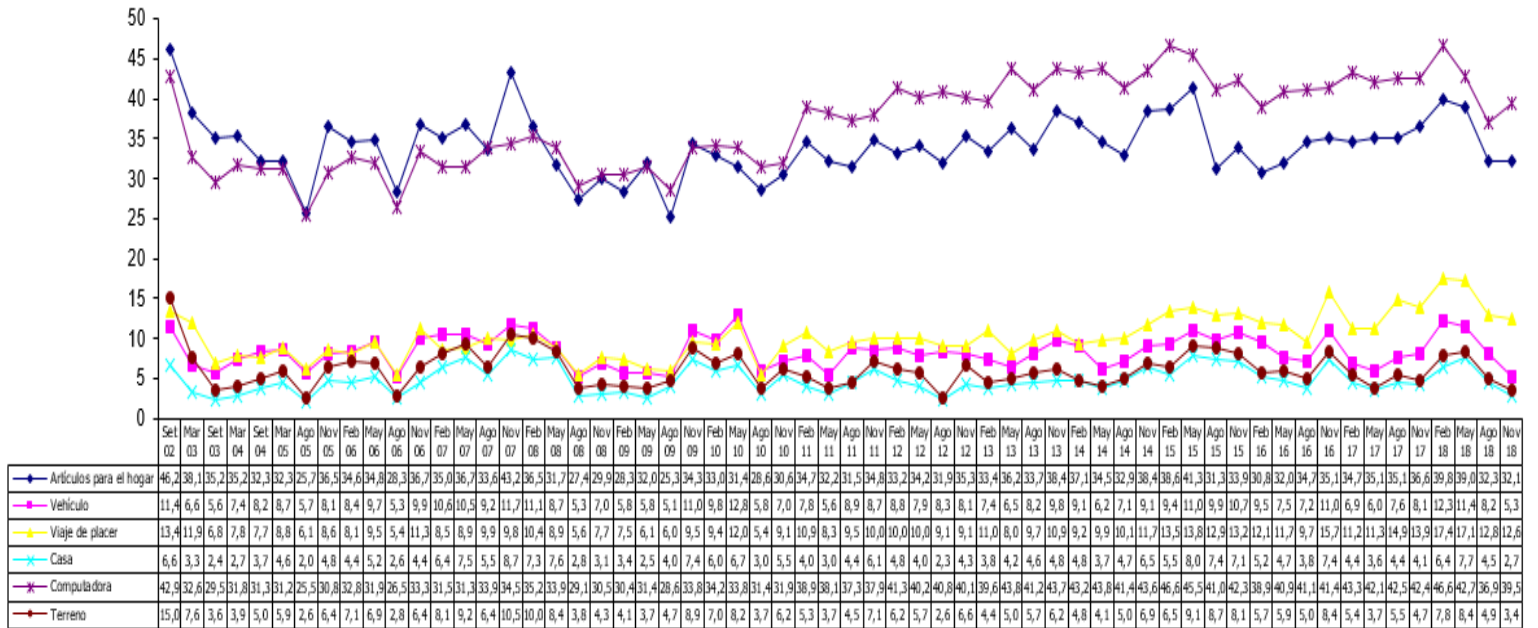

Fuente: Escuela de Estadística, Universidad de Costa Rica. La Confianza de los Consumidores. Encuesta N° 60. Noviembre, 2018.

CUADRO ANEXO
DISTRIBUCIÓN PORCENTUAL DE ALGUNAS CARACTERÍSTICAS DEL PRINCIPAL SOSTÉN ECONÓMICO DEL HOGAR

Mes-Año	Número de entrevistas	¿Quién respondió la entrevista?		Sexo		Educación			Ingreso familiar mensual			Situación económica (subjetiva)				Gasto discrecional 1/	
		Principal sostén	Adulto informado	Hombre	Mujer	Primaria o menos	Secundaria	Universitaria	500 mil o más	Menos de 500 mil	NS/NR	Tienen grandes dificultades	Tienen algunas dificultades	Sin grandes dificultades	Pueden ahorrar	No	Si
Set 02	632	67,4	32,6	--	--	37,2	32,6	30,2	12,0	86,9	1,1	--	--	--	--	40,5	59,5
Mar 03	866	84,2	15,8	67,0	33,0	36,0	34,2	29,8	13,9	82,3	3,8	6,9	19,0	58,7	15,4	54,0	46,0
Set 03	807	81,0	19,0	67,6	32,4	38,5	32,7	28,8	12,1	86,7	1,1	8,7	31,4	46,0	13,9	58,4	41,6
Mar 03	812	77,5	22,5	67,1	32,9	39,4	31,8	28,8	12,4	87,1	0,5	9,7	27,9	42,2	20,2	58,0	42,0
Set 04	802	81,3	18,7	67,6	32,4	39,4	30,8	29,8	16,8	82,9	0,2	11,3	23,8	42,9	22,0	60,1	39,9
Mar 05	808	79,8	20,2	68,5	31,5	38,9	27,9	33,2	18,7	80,8	0,5	11,9	24,7	40,5	22,9	60,3	39,7
Ago 05	701	79,0	21,0	66,2	33,8	41,5	27,7	30,7	15,3	84,6	0,1	10,6	29,7	40,0	19,7	67,3	32,7
Nov 05	608	80,2	19,8	63,6	36,4	34,8	32,6	32,6	20,6	79,3	0,2	10,7	23,2	46,2	19,9	58,7	41,3
Feb 06	705	79,1	20,9	63,7	36,3	36,9	30,7	32,4	20,6	78,7	0,7	8,8	21,4	45,7	24,1	59,0	41,0
May 06	715	75,9	24,1	66,2	33,8	43,4	28,1	28,5	17,9	81,5	0,6	10,9	21,3	43,1	24,8	58,9	41,1
Ago 06	703	80,8	19,2	61,6	38,4	38,7	33,4	28,0	15,8	83,5	0,7	11,3	23,1	45,9	19,7	66,9	33,1
Nov 06	706	84,4	15,6	62,4	37,6	39,9	29,5	30,6	21,8	77,5	0,7	6,5	21,6	47,8	24,1	57,4	42,6
Feb 07	720	86,5	13,5	60,3	39,7	41,5	29,7	28,8	21,5	77,6	0,8	7,8	18,7	46,2	27,3	59,4	40,6
May 07	705	82,3	17,7	61,4	38,6	38,4	31,0	30,7	21,0	77,9	1,1	8,0	28,3	43,8	19,9	58,2	41,8
Ago 07	705	87,5	12,5	56,2	43,8	41,3	29,4	29,4	23,5	75,6	0,9	10,8	25,7	39,2	24,3	59,6	40,4
Nov 07	702	95,0	5,0	53,3	46,7	39,0	31,3	29,6	20,2	78,9	0,9	11,4	23,5	42,2	22,8	51,9	48,1
Feb 08	701	97,3	2,7	56,6	43,4	43,1	27,1	29,8	24,4	74,9	0,7	8,8	22,7	45,5	23,1	55,6	44,4
May 08	700	95,1	4,9	55,6	44,4	36,1	32,3	31,6	25,9	73,4	0,7	9,6	26,0	43,5	20,8	62,0	38,0
Ago 08	702	95,3	4,7	55,6	44,4	36,2	31,5	32,2	20,1	79,2	0,7	7,8	26,7	48,8	16,7	66,0	34,0
Nov 08	699	96,4	3,6	57,9	42,1	38,5	29,4	32,1	24,9	74,4	0,7	6,7	28,1	48,6	16,6	63,9	36,1
Feb 09	707	96,7	3,3	51,1	48,9	33,2	32,4	34,4	27,6	71,1	1,3	5,7	25,9	47,4	21,1	65,5	34,5
May 09	675	91,4	8,6	55,0	45,0	38,2	28,2	33,6	28,3	70,7	1,0	7,9	24,2	48,7	19,2	61,5	38,5
Ago 09	700	93,3	6,7	52,0	48,0	39,0	30,4	30,6	24,9	74,3	0,9	7,3	27,9	47,4	17,4	68,3	31,7
Nov 09	718	90,8	9,2	56,4	43,6	41,5	33,7	24,8	27,0	71,9	1,1	8,4	24,4	49,6	17,7	54,9	45,1
Feb 10	713	94,2	5,8	50,4	49,6	40,6	29,4	30,1	28,8	70,0	1,3	6,3	28,6	45,9	19,2	59,2	40,8
May 10	601	79,2	20,8	61,4	38,6	38,8	29,1	32,1	31,4	65,4	3,2	13,1	23,2	42,1	21,6	55,9	44,1
Ago 10	703	96,6	3,4	58,5	41,5	45,2	25,9	28,9	27,6	71,1	1,3	9,7	25,1	44,2	21,1	62,7	37,3
Nov 10	739	98,4	1,6	53,5	46,5	39,5	29,2	31,3	28,4	70,0	1,6	10,8	26,4	45,6	17,2	60,9	39,1
Feb 11	718	96,7	3,3	53,8	46,2	37,7	27,6	34,7	31,6	66,9	1,5	9,1	23,6	45,8	21,5	57,0	43,0
May 11	701	97,6	2,4	54,4	45,6	38,4	28,7	33,0	31,0	67,9	1,1	13,5	20,4	48,9	17,2	57,9	42,1
Ago 11	705	93,0	7,0	56,0	44,0	40,1	28,8	31,1	31,3	67,5	1,1	9,4	25,4	44,6	20,6	59,0	41,0
Nov 11	692	86,3	13,7	57,9	42,1	39,4	25,9	34,7	33,4	65,6	1,0	8,9	22,9	50,1	18,1	53,9	46,1
Feb 12	707	95,5	4,5	51,1	48,9	37,2	24,8	38,0	37,9	60,1	2,0	6,9	26,0	48,2	18,9	54,3	45,7
May 12	707	95,9	4,1	51,1	48,9	37,7	25,2	37,1	36,6	62,1	1,3	8,7	23,9	46,8	20,6	55,4	44,6
Ago 12	725	98,2	1,8	51,3	48,7	39,4	27,1	33,6	35,7	62,3	1,9	10,3	22,6	47,4	19,7	56,6	43,4
Nov 12	700	90,0	10,0	54,4	45,6	38,6	28,3	33,0	35,4	63,9	0,7	7,0	25,7	50,9	16,4	53,1	46,9
Feb 13	707	99,2	0,8	50,2	49,8	37,7	24,6	37,7	36,2	62,4	1,4	10,7	19,6	48,6	21,1	55,7	41,4
May 13	738	99,7	0,3	52,6	47,4	34,0	28,5	37,5	39,7	59,5	0,8	9,3	24,1	43,3	23,4	53,8	46,2
Ago 13	723	99,6	0,4	50,1	49,9	31,3	28,2	40,5	40,8	58,1	1,1	6,1	24,0	50,1	19,8	54,9	45,1
Nov 13	726	97,4	2,6	49,3	50,7	35,0	24,7	40,4	40,5	57,9	1,7	8,0	22,0	45,0	25,0	50,4	49,6
Feb 14	704	98,4	1,6	50,1	49,9	41,8	24,6	33,7	34,7	64,6	0,7	7,8	23,3	44,6	23,8	52,8	47,2
May 14	710	99,4	0,6	46,3	53,7	37,3	25,2	37,5	40,0	59,9	0,1	11,5	22,9	45,1	20,5	54,1	45,9
Ago 14	705	99,1	0,9	51,3	48,7	35,2	25,4	39,4	38,2	61,1	1,1	7,3	24,7	45,6	22,4	54,5	45,5
Nov 14	711	97,7	2,3	49,1	50,9	37,6	25,4	37,0	42,8	56,7	0,6	8,5	22,9	46,0	22,6	52,0	48,0
Feb 15	713	100,0	0,0	50,2	49,8	37,9	25,1	37,0	41,7	57,5	0,8	5,2	20,5	47,2	27,1	50,2	49,8
May 15	703	99,4	0,6	47,8	52,2	38,4	22,8	38,8	41,1	57,9	1,0	8,0	19,5	44,1	28,3	51,1	48,9
Ago 15	700	99,3	0,7	49,6	50,4	37,4	21,3	41,3	41,4	56,3	2,3	9,7	24,9	40,7	24,6	55,6	44,4
Nov 15	702	99,3	0,7	45,1	54,9	43,6	18,3	38,1	40,2	59,1	0,7	9,5	27,2	43,0	20,3	54,1	45,9
Feb 16	705	99,1	0,9	47,5	52,5	33,9	22,1	44,0	40,4	58,4	1,1	9,6	25,7	39,9	24,8	56,5	43,5
May 16	716	95,7	4,3	51,7	48,3	34,7	24,1	41,3	44,7	54,7	0,6	8,3	24,4	42,7	24,6	56,3	43,7
Ago 16	704	97,6	2,4	51,3	48,7	39,4	20,2	40,4	42,5	56,7	0,9	9,9	24,3	44,3	21,6	55,5	44,5
Nov 16	700	98,3	1,7	51,3	48,7	37,7	21,3	41,0	44,4	54,9	0,7	14,4	20,7	39,2	25,7	54,9	45,1
Feb 17	706	96,3	3,7	48,6	51,4	30,3	25,8	43,9	42,9	56,2	0,8	8,1	24,4	39,7	27,8	54,0	46,0
May 17	701	98,9	1,1	50,2	49,8	28,6	25,3	46,1	43,8	54,9	1,3	8,0	22,0	43,8	26,1	56,3	43,7
Ago 17	706	97,5	2,5	53,7	46,3	30,8	27,9	41,3	47,7	50,8	1,1	9,3	23,9	41,0	25,9	54,5	45,5
Nov 17	700	99,6	0,4	47,3	52,7	30,1	25,2	44,7	47,3	52,4	0,3	8,9	28,0	40,5	22,7	53,4	46,6
Feb 18	701	98,3	1,7	47,1	52,9	31,2	24,3	44,5	50,5	48,9	0,6	7,2	21,3	43,5	28,0	48,9	51,1
May 18	700	99,9	0,1	50,3	49,7	29,3	25,5	45,2	47,9	51,1	1,0	8,9	17,4	45,8	27,9	50,0	50,0
Ago 18	710	89,2	10,8	48,7	51,3	34,1	22,1	43,8	45,6	53,4	1,0	4,0	24,8	47,8	23,5	58,2	41,8
Nov 18	701	99,0	1,0	50,2	49,8	30,1	22,7	47,2	48,2	51,8	0,0	10,4	20,7	44,2	24,7	57,3	42,7

1/ Es la capacidad que manifestó el consumidor de realizar, en el corto plazo, al crédito o al contado, compras de al menos uno de los bienes por los que se preguntó (artículos grandes para el hogar, microcomputadora, terreno, viaje de placer, vehículo y casa).

Fuente: Escuela de Estadística, Universidad de Costa Rica. La Confianza de los Consumidores. Encuesta N° 60. Noviembre, 2018.