



UNIVERSIDAD DE  
COSTA RICA

EEs

Escuela de  
Estadística

USEs

Unidad de  
Servicios Estadísticos

60

55

50

45

40

35

30

0

Investigador:  
Johnny Madrigal Pana, M.Sc.

e-mail:  
johnny.madrigal@ucr.ac.cr

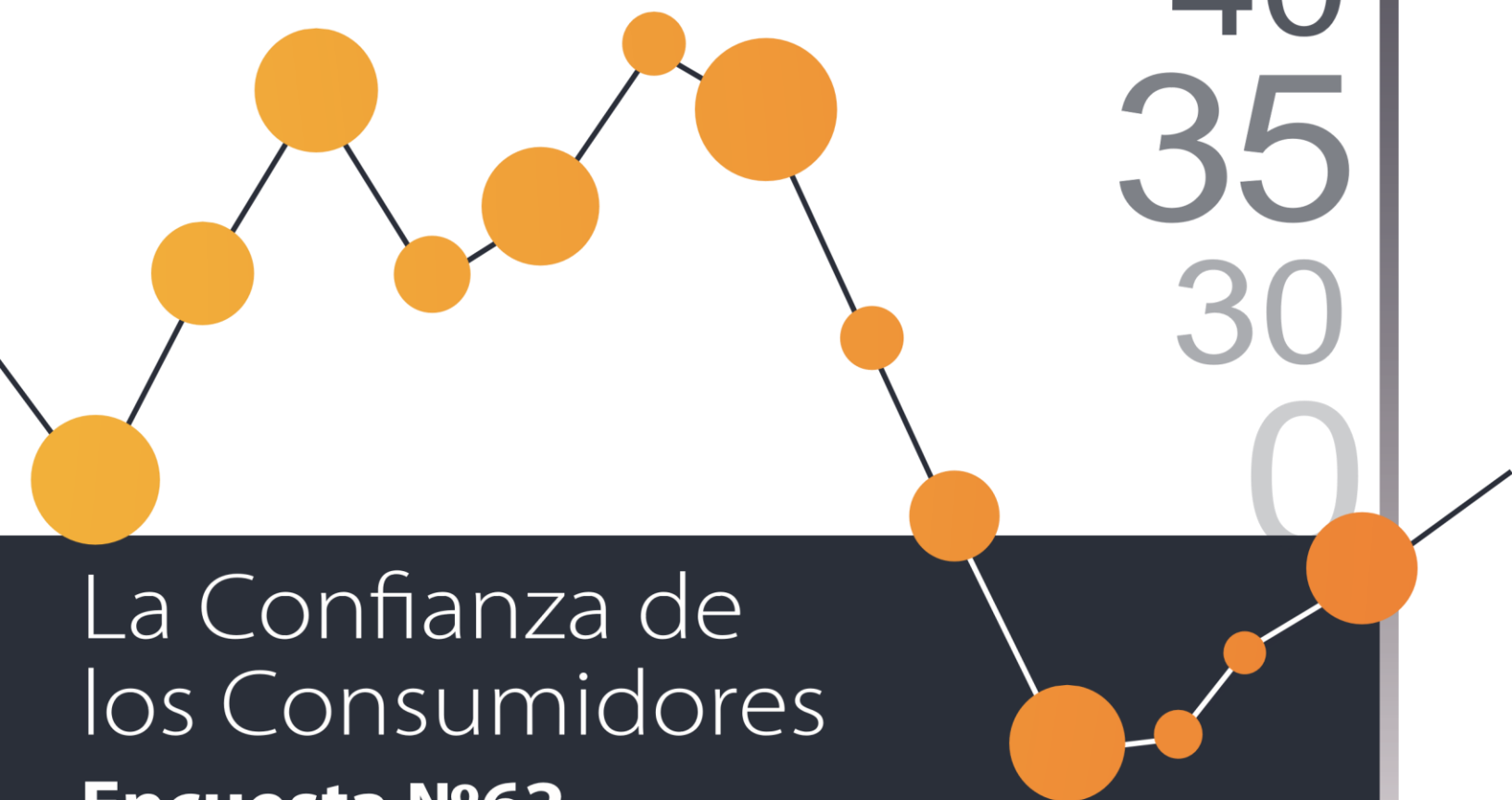

La Confianza de  
los Consumidores

**Encuesta N°62**  
**Mayo 2019**

## SÍNTESIS METODOLÓGICA

El Índice de Confianza del Consumidor (ICC) es producto de la encuesta periódica que realiza la Escuela de Estadística de la Universidad de Costa Rica. De setiembre del 2002 (fecha de la primera encuesta) a marzo del 2005, su frecuencia fue semestral (marzo y setiembre) y se ejecutaron seis encuestas. A partir de agosto del 2005 se realiza trimestralmente (febrero, mayo, agosto y noviembre), contabilizando 56 más. Actualmente se cuenta con un total de 62 encuestas. Desde mediados del 2015, la Encuesta del Consumidor es parte del Sistema Estadístico Nacional (SEN) y se convirtió en una estadística nacional que es reportada a la Organización para la Cooperación y el Desarrollo Económico (OCDE).

Para realizar la encuesta se asume que el optimismo hacia la economía genera confianza entre los consumidores y, como consecuencia, aumenta el deseo de realizar gastos y contraer deudas, y que, por el contrario, la incertidumbre produce pesimismo y, por ello, el deseo de reducir los gastos y reorganizar las reservas financieras. Se prevé, entonces, que cuando muchos consumidores cambian al mismo tiempo de una perspectiva a otra, surge un cambio generalizado en su comportamiento de compra y esto afecta, positiva o negativamente, la economía nacional. Debido a que el cambio en las actitudes y las expectativas de los consumidores ocurre previo al suceso, se considera que el ICC puede actuar como un indicador adelantado de la actividad económica doméstica. De esta manera, el planteamiento asigna importancia al poder del consumidor.

<b>La Confianza del Consumidor. Encuesta N° 62. Mayo, 2019</b>	
Revisión del documento:	M.Sc. Fernando Ramírez Hernández, Director Escuela de Estadística
Trabajo de campo:	Unidad de Servicios Estadísticos (USES) de la Escuela de Estadística. Coordinador: Fernando Ramírez Hernández
Coordinadora de trabajo de campo:	Yorlene Quirós Díaz
Supervisores:	Moisés Coto Hernández, Melania Carillo Brais Manrique Chacón Rojas y Marcos Scott
Fecha de la encuesta:	Del 2 al 17 de mayo del 2019
Población de interés:	Personas de 18 años y más, nacionales y extranjeros, que usan telefonía móvil (celular) dentro del territorio nacional (96% de cobertura).
Tamaño de la muestra:	723 personas con teléfono celular
Informante:	Persona de 18 años o más que usan telefonía móvil (celular). Ver Cuadro Anexo para más detalles.

**El cálculo del ICC** se hace con las respuestas a cinco preguntas: dos referentes a las condiciones económicas actuales y otras tres relacionadas con las expectativas económicas<sup>1</sup>. Para calcularlo se asigna el valor 100 si la respuesta es favorable, 50 a las respuestas neutras o “no sabe” y cero a las desfavorables. Luego se calcula un promedio con los cinco puntajes. El rango alcanza un mínimo en cero, el valor más bajo del ICC, es decir el pesimismo más acentuado. El máximo se alcanza en 100, el mayor grado de optimismo. La posición intermedia (ni pesimista ni optimista, neutral, indecisa o de incertidumbre) se alcanza cuando el valor es de 50. El ICC se descompone en dos índices adicionales. Uno de ellos es el Índice de Condiciones Económicas Actuales (ICEA)<sup>2</sup>, que se deriva de las preguntas que valoran el momento para la compra de bienes duraderos y la percepción de la situación económica de la familia comparada con un año atrás. El otro es el Índice de Expectativas Económicas (IEE)<sup>3</sup>, que se obtiene de las preguntas sobre la situación económica de la familia y de las empresas dentro de un año, y la situación del país dentro de los próximos cinco años. Para calcular ambos índices se procede de manera semejante al ICC.

<sup>1</sup> Los resultados de las preguntas individuales que componen el ICC se encuentran en los Gráficos 10, 11, 13, 14 y 15.

<sup>2</sup> Los resultados de las preguntas individuales que componen el ICEA se encuentran en los Gráficos 10 y 15.

<sup>3</sup> Los resultados de las preguntas individuales que componen el IEE se encuentran en los Gráficos 11, 13 y 14.

## ENCUESTA DEL CONSUMIDOR

### Metadato de la encuesta

Datos de contacto		
<b>País</b>	Costa Rica	
<b>Encuesta</b>	Consumidores	
<b>Organización</b>	Escuela de Estadística, Universidad de Costa Rica	
<b>Dirección oficial</b>	Universidad de Costa Rica. Ciudad Universitaria Rodrigo Facio. San José. San Pedro de Montes de Oca. Código 2060. Tercer piso de la Facultad de Ciencias Económicas.	
<b>Sitio web</b>	<a href="http://www.estadistica.ucr.ac.cr">www.estadistica.ucr.ac.cr</a>	
REPRESENTANTE		
<b>Nombre</b>	Fernando Ramírez Hernández, Director Escuela de Estadística	
<b>Número de teléfono</b>	(506) 2511 6483 / 2511 6500	
<b>Número de fax</b>	(506) 2511 6510	
<b>Correo electrónico</b>	<a href="mailto:fernando.ramirezhernandez@ucr.ac.cr">fernando.ramirezhernandez@ucr.ac.cr</a>	
PERSONA DE CONTACTO		
<b>Nombre</b>	Johnny Madrigal Pana	
<b>Número de teléfono</b>	(506) 2511 6483 / (506) 8381 7197	
<b>Número de fax</b>	(506) 2511 6510	
<b>Correo electrónico</b>	<a href="mailto:johnny.madrigal@ucr.ac.cr">johnny.madrigal@ucr.ac.cr</a>	
Metodología		
<b>Población y marco muestral</b>	<b>Población de estudio</b>	Personas de 18 años y más, nacionales o extranjeros, que usan telefonía móvil (celular) dentro del territorio nacional.
	<b>Marco muestral de la encuesta</b>	Primeros cuatro dígitos activos de los teléfonos celulares activos de las operadoras telefónicas existentes en el país según la Superintendencia de Telecomunicaciones (SUTEL)
	<b>Tamaño del marco muestral</b>	No está determinado
	<b>Características</b>	Incluye únicamente teléfonos celulares
	<b>Fecha de actualización</b>	2018
<b>Muestreo y precisión</b>	<b>Categorías cubiertas</b>	Se cubren todos los bancos telefónicos activos de los celulares del país
	<b>Método de muestreo</b>	Muestreo de bancos telefónicos celulares activos del país, utilizando el procedimiento de Waksberg, para entrevistar personas de 18 años o más.
	<b>Tamaño de muestra esperada</b>	700 entrevistas
	<b>Cobertura de la muestra</b>	Se cubre aproximadamente el 96% de la población de 18 años y más del país
	<b>Error de muestreo</b>	El Índice de Confianza del Consumidor (ICC) es un promedio que revela diferencias estadísticamente significativas cuando el cambio es mayor a $\pm 1,8$ puntos y los porcentajes cuando el cambio es mayor a $\pm 3,7$ puntos (ambos asumiendo una confianza del 95%)
	<b>Tasa de respuesta</b>	Aproximadamente 90%
	<b>Tratamiento de la no respuesta</b>	Se realizan cuatro llamadas telefónicas en diferentes días y a diferentes horas para localizar a la persona a entrevistar.
<b>Recolección de datos</b>	<b>Sistema de ponderación</b>	La muestra se ajusta por no respuesta con base en la Encuesta Nacional de Hogares (ENHAO) realizada por el Instituto Nacional de Estadística y Censos (INEC). El ajuste se hace con la distribución por sexo, edad y educación de la ENAHO.
	<b>Periodicidad</b>	Trimestral (febrero, mayo, agosto y noviembre)
	<b>Método de encuesta</b>	Entrevistas telefónicas asistidas por computador (CATI en inglés)
	<b>Período de trabajo de campo</b>	Primeros 15 días del mes en que la encuesta es ejecutada
	<b>Presentación de resultados</b>	Último miércoles del mes en que es ejecutada la encuesta
<b>Última actualización del metadato</b>		Mayo del 2019

## SÍNTESIS DE RESULTADOS

**La confianza de los consumidores.** En mayo del 2019 el Índice de Confianza del Consumidor cayó casi dos puntos con respecto a febrero (Gráfico 1). Actualmente, el ICC es de 32,9 puntos (en una escala de cero a 100) y tres meses atrás era de 34,8 puntos. Los datos muestran al menos dos aspectos que es importante mencionar. El primero es que el nivel de confianza actual revela consumidores que están experimentando pesimismo hacia la economía nacional, situación que prácticamente se presenta en el país desde agosto del 2018. El segundo es que la nueva caída de la confianza sucede luego de que febrero pasado mostró evidencias de una recuperación importante, pues creció a 34,8 puntos, después de que en noviembre del 2018 se registró una cifra de 28,2 puntos (6,6 puntos de aumento). Ese repunte de la confianza entre noviembre del 2018 y febrero del 2019 probablemente estuvo influenciada, entre otros factores, por la aprobación de la Reforma Fiscal en la Asamblea Legislativa, la que buscaba generar más recursos económicos al gobierno para enfrentar la crisis financiera que atraviesa el país. Pese a esto, las cifras actuales revelan que los consumidores no están percibiendo aún los beneficios de la Reforma, así como tampoco la esperada reactivación económica que debería experimentar el país.

La clasificación de los consumidores muestra la incertidumbre actual, pues 40,7% puede clasificarse como pesimista y solamente 11,2% como optimista (Gráfico 2). Esto significa que por cada consumidor pesimista existen 3,6 que son pesimistas. Esta clasificación también refleja la disminución de la confianza en los últimos tres meses, ya que el saldo de optimistas menos pesimistas era -27,6 tres meses atrás y ahora aumentó a -29,5 puntos porcentuales.

Las tendencias del ICC en diferentes segmentos poblacionales muestran aspectos de interés. Por una parte, se observa que la disminución de la confianza en los últimos tres meses sucedió en hombres y mujeres, en diferentes grupos de edad y principalmente en quienes poseen educación universitaria (Gráficos 3, 4 y 5). Cuando se analizan las diferentes categorías del número de perceptores de ingreso en el hogar, el monto de ingreso familiar que reciben, la capacidad de realizar gastos discrecionales y la situación económica que dicen estar experimentando por el ingreso mensual familiar que reciben (ingreso subjetivo) la situación no es tan clara (Gráficos 6, 7, 8 y 9).

**El momento actual y el futuro económico.** El ICC puede dividirse en dos mediciones: el Índice de Condiciones Económicas Actuales (ICEA, Gráficos 10 y 15) y el Índice de Expectativas Económicas (IEE, Gráficos 11, 13 y 14). Mientras el primero proporciona una valoración de la confianza de los consumidores en la situación económica actual, el segundo lo hace hacia el futuro económico del país. Lo primero que destaca es que el IEE (34,6 puntos) es mayor que el ICEA (30,3 puntos) (Gráfico 16). Esto significa que, en el ambiente de incertidumbre que perciben los consumidores, existe una valoración más negativa de la situación económica actual que la del futuro económico del país. Otro aspecto que destaca es consecuencia de lo anterior, pues mientras el ICEA disminuyó 3 puntos (de 33,3 a 30,3) el IEE se mantiene igual (de 35,8 a 34,6 es una diferencia de -1,3, que no resultó significativa). Esto significa que la confianza del consumidor cayó en los últimos tres meses porque se valoran negativamente las condiciones económicas actuales del país. Esto se refleja en las preguntas individuales de cada índice. En el caso del ICEA, quienes dicen tener una condición económica peor que hace un año aumentó de 38,3% a 44,8% en los últimos tres meses y quienes dicen que es un mal momento para la compra de artículos para el hogar aumentó de 60,3% a 64,2%. En cambio, globalmente, las respuestas a las preguntas del IEE se mantienen estables, aunque también son negativas (41,3% afirma que la situación económica de la familia será peor el próximo año, 52,6% considera lo mismo para las empresas y 59,3% afirma que en los próximos 5 años el país tendrá períodos de crisis).

**Expectativas ante la situación económica personal.** Las expectativas ante las tasas de interés de los préstamos en dinero indican que 68,5% de los consumidores espera incrementos en los próximos 12 meses, 20,7% espera tasas iguales y 8,7% menores (Gráfico 17). En los últimos tres meses esta mala percepción se mantiene y no sufrió cambios, aunque llama la atención que, desde febrero del 2016, la tendencia observada es cada vez más negativa (desde hace más de dos años). En lo que respecta al ingreso familiar, actualmente 38,5% opina que en los próximos 12 meses este será mayor, 27,1% dijo que será igual y 32,8% que será menor (Gráfico 18). El saldo de respuestas positivas y negativas, comparado con la encuesta anterior, muestra una situación más deteriorada actualmente. En el tema de la capacidad de compra, 17,6% espera que el ingreso familiar crezca más que los precios, 36,8% espera que sea igual y 44,7% que sea menor. La comparación con la encuesta anterior muestra que también se deterioró la expectativa en la capacidad de compra (Gráfico 19).

**Política económica y social.** La calificación a la política económica del gobierno revela que actualmente 6,6% afirma que se está haciendo un trabajo bueno, 26,1% dice que se hace lo necesario y 63,6% que está haciendo un trabajo pobre (Gráfico 20). Esta es la cuarta calificación del tema a la actual administración y la diferencia de respuestas favorables y desfavorables en este período arroja saldos negativos crecientes, pues disminuye de -28,7 a -57,0 puntos porcentuales, por lo que puede afirmarse que esta valoración continúa deteriorándose. En el ámbito de la política social, 62,3% espera que el desempleo aumente en los próximos 12 meses, cifra que tres meses atrás era menor (58,7%). En el caso de la pobreza, 69,1% espera que aumente y también era más baja hace tres meses (65,3%) (Gráficos 21 y 22). Es importante destacar que en el ámbito social (desempleo y pobreza) las expectativas también se deterioraron en los últimos tres meses.

**Valoración del momento para la compra de bienes duraderos (casa y carro).** Actualmente, 13,1% opina que son buenos tiempos para comprar casa y 72,5% que son malos tiempos (Gráfico 23). Estas cifras muestran valoraciones más negativas que tres meses atrás (en febrero 15,4% opinó que eran buenos tiempos y 68,0% lo contrario). La diferencia de respuestas positivas y negativas evidencia que mientras en noviembre pasado ese saldo era -52,6, actualmente es -59,4 puntos porcentuales. Por otra parte, en lo referente al carro, 9,4% dice que son buenos tiempos para comprar y 76,6% que son malos tiempos (Gráfico 24). Al comparar los saldos de las respuestas positivas menos las negativas no se observan cambios significativos en los últimos tres meses.

**Otros factores relacionados con la confianza.** Datos adicionales de la encuesta indican otros aspectos de interés. Por ejemplo, actualmente 84,5% de los consumidores espera aumentos en el precio de los combustibles, cifra que aumentó con respecto a la encuesta anterior (65,3%) (Cuadro 1). Sobre el tipo de cambio, 67,4% espera aumentos en los próximos 12 meses, porcentaje que también aumentó en los últimos tres meses (era 64,6%) (Cuadro 2). Debe mencionarse que tanto el precio de los combustibles como el tipo de cambio son factores que impactan directamente el bolsillo de las familias, por lo que es de esperar que estén afectando negativamente la confianza.

### ¿Qué puede concluirse?

La confianza de los consumidores cayó en los últimos tres meses y se encuentra en un nivel de 32,9 puntos (en una escala de cero a 100), lo que revela consumidores pesimistas. Es probable que esto suceda porque los consumidores no perciben la reactivación económica que se esperaba en el país luego de la aprobación de la Reforma Fiscal. Por este motivo, si se comparan las condiciones actuales y las expectativas futuras hacia la economía del país, el momento actual es valorado más negativamente que tres meses atrás. ¿Qué deteriora la confianza? Un factor es la percepción de la situación económica personal, pues se espera un ingreso familiar menor que el recibido el año pasado (de 24,9% aumentó

32,8% quienes afirman que será menor) y como consecuencia una menor capacidad de compra (de 39,4% aumentó a 44,7% quienes esperan que el ingreso familiar crezca menos que el aumento de precios). Además, actualmente se esperan aumentos en el precio de los combustibles y en el tipo de cambio en magnitudes mayores que en la encuesta anterior (quienes esperan incrementos en el precio de los combustibles aumentó de 65,3% a 84,5% y con respecto al tipo de cambio creció de 64,6% a 67,4%). Otro factor podría ser la calificación a la política económica y social de la actual administración, pues aumentó quienes consideran que se está haciendo un trabajo pobre en materia económica (de 57,2% a 63,6%) y también se deterioraron las expectativas ante el desempleo y la pobreza (actualmente 62,3% dice que aumentará el desempleo y 69,1% opina lo mismo sobre la pobreza). Otro aspecto que puede estar contribuyendo es la valoración del momento para la compra de bienes duraderos, ya que en lo que respecta a la compra de casa se perciben malos tiempos en una proporción mayor que tres meses atrás (de 68,0% aumentó a 72,5%) y en lo referente a la compra de carro, aunque no se observaron cambios con respecto a la encuesta anterior, la magnitud que valora malos tiempos asciende a 76,6%.

# RESULTADOS GRÁFICOS

## LA CONFIANZA DE LOS CONSUMIDORES EN LA ECONOMÍA NACIONAL

Gráfico 1  
Índice de Confianza del Consumidor (ICC)  
(promedios en un rango de cero a 100)

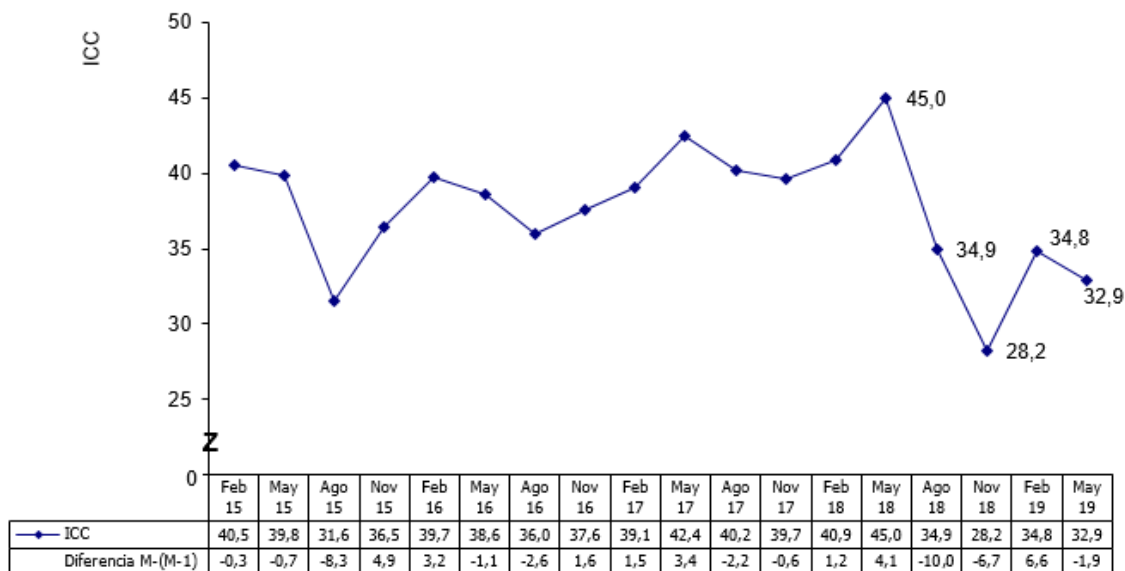

Fuente: Escuela de Estadística, Universidad de Costa Rica. La Confianza de los Consumidores. Encuesta N° 62. Mayo, 2019.

Gráfico 2  
Distribución porcentual de la clasificación de los consumidores con base en el ICC

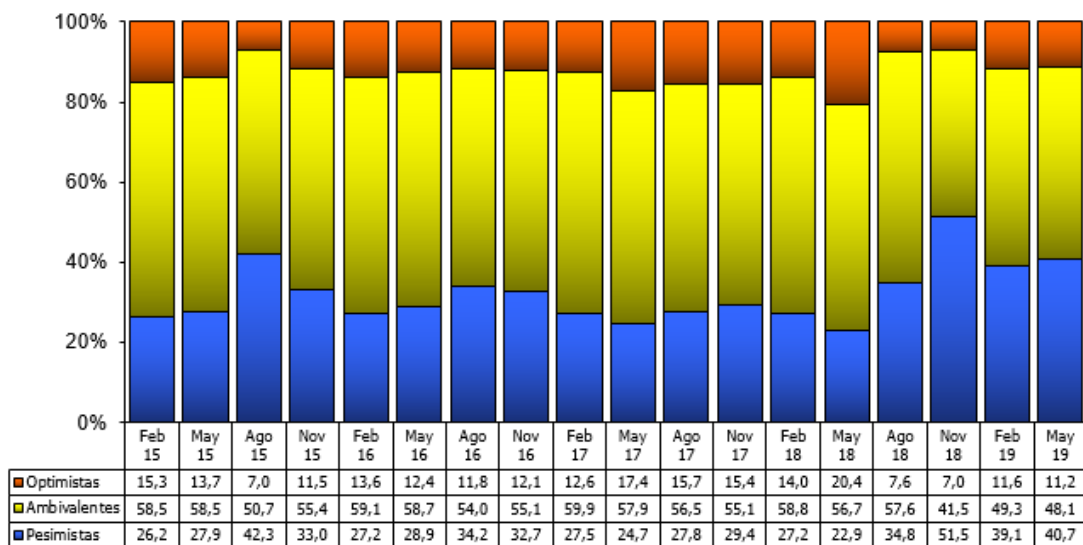

Nota: Para clasificar a los consumidores se utilizó la técnica de conglomerados (procedimiento K-Medias). El objetivo es clasificarlos con base en la magnitud del ICC, agrupando consumidores que se asemejen en su confianza para lograr que entre los grupos se diferencien. La magnitud del ICC para cada grupo es fijo y en el de consumidores pesimistas es 13,6, en los ambivalentes es 43,1 y en los optimistas de 77,9.

Fuente: Escuela de Estadística, Universidad de Costa Rica. La Confianza de los Consumidores. Encuesta N° 62. Mayo, 2019.

## DIFERENCIALES DEMOGRÁFICOS DE LA CONFIANZA DEL CONSUMIDOR

Gráfico 3  
ICC según sexo de la persona entrevistada

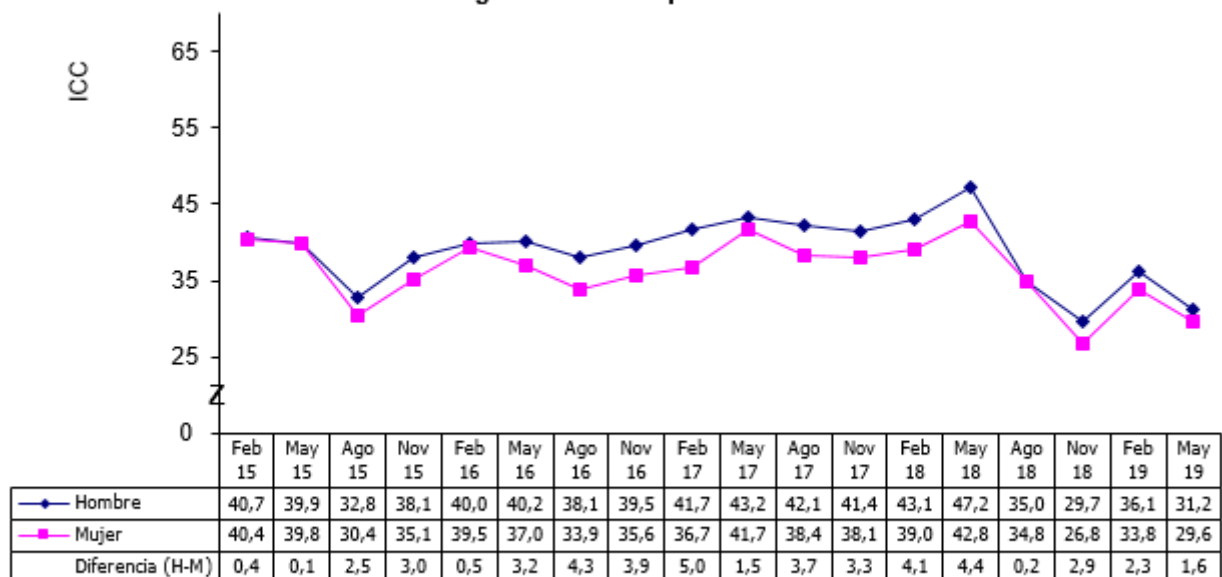

Fuente: Escuela de Estadística, Universidad de Costa Rica. La Confianza de los Consumidores. Encuesta N° 62. Mayo, 2019.

Gráfico 4  
ICC según grupos de edad

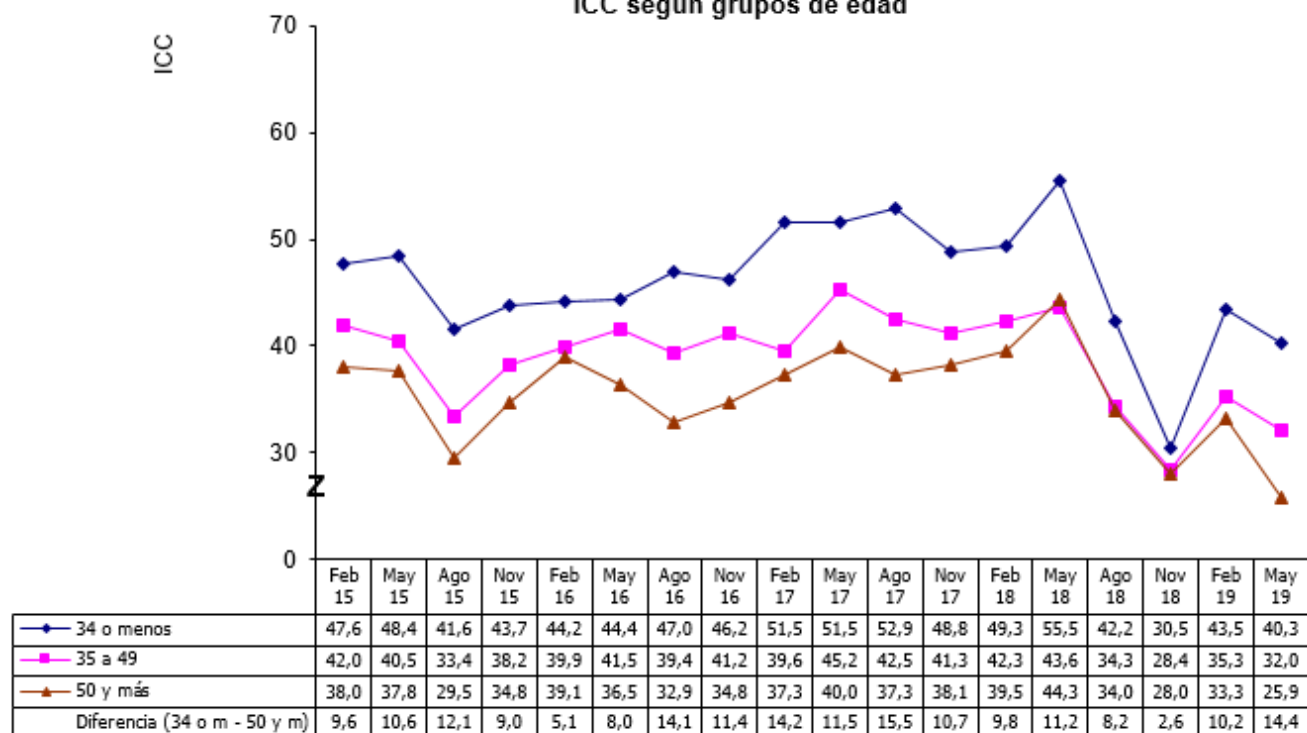

Fuente: Escuela de Estadística, Universidad de Costa Rica. La Confianza de los Consumidores. Encuesta N° 62. Mayo, 2019.



**Gráfico 5**  
**ICC según niveles de educación**

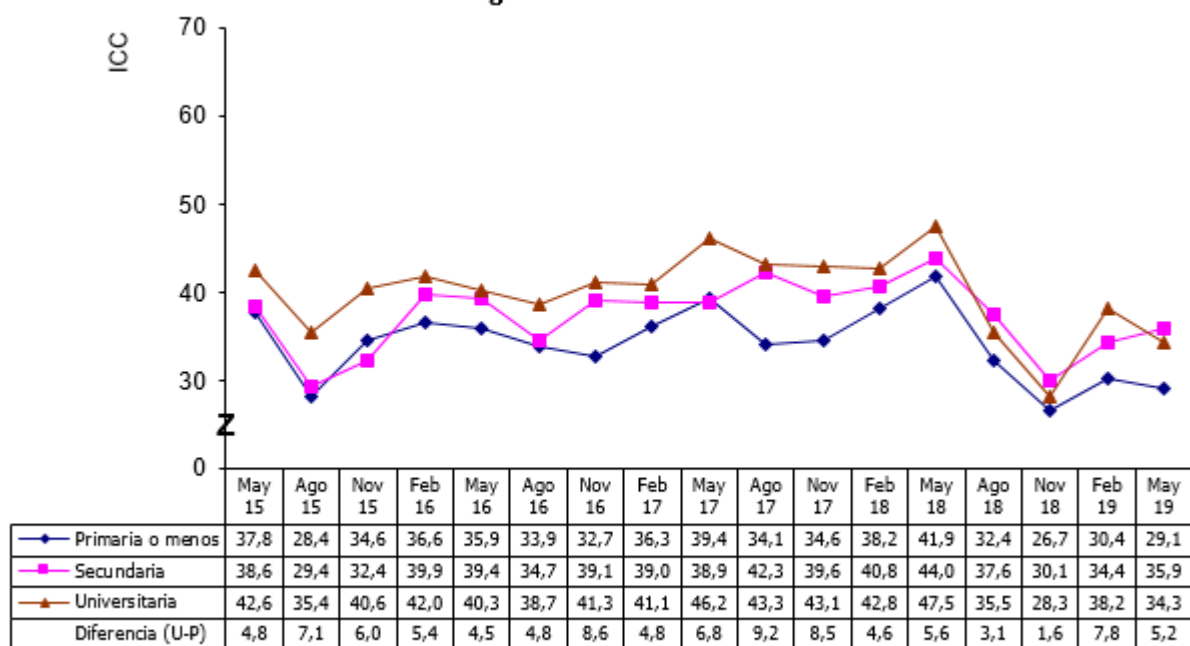

Fuente: Escuela de Estadística, Universidad de Costa Rica. La Confianza de los Consumidores. Encuesta N° 62. Mayo, 2019.

## DIFERENCIALES SOCIOECONÓMICOS DE LA CONFIANZA DEL CONSUMIDOR

Gráfico 6  
ICC según número de personas que trabajan en el hogar

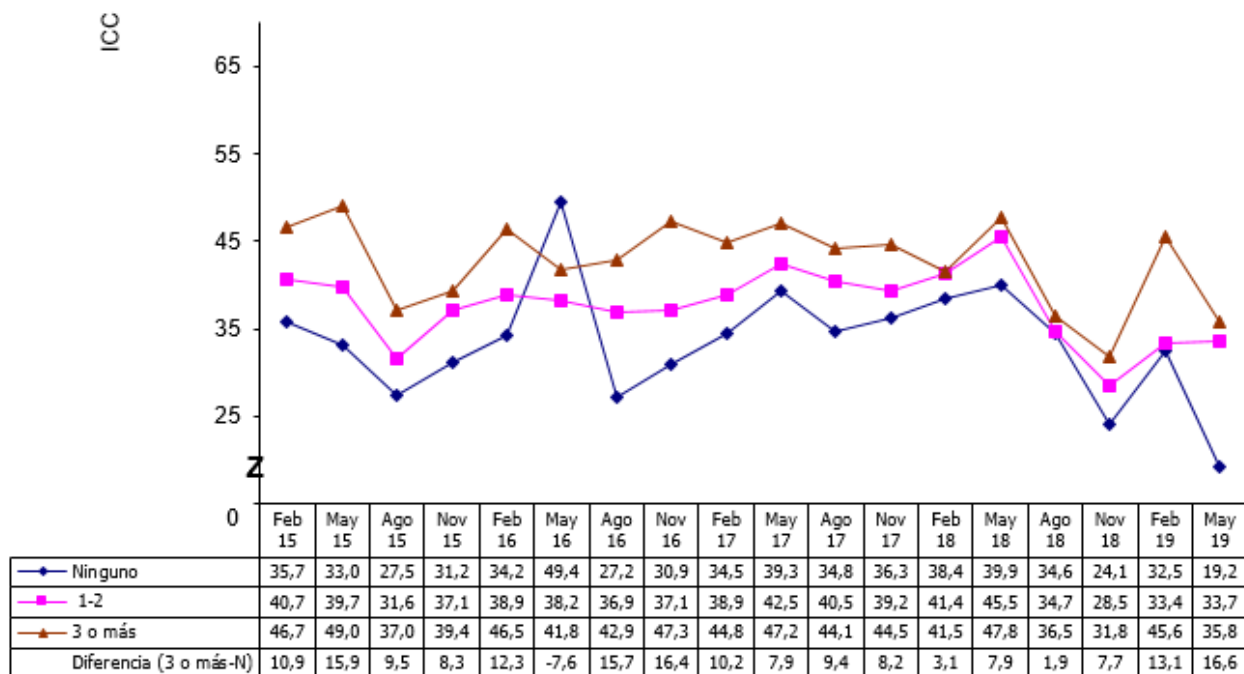

Fuente: Escuela de Estadística, Universidad de Costa Rica. La Confianza de los Consumidores. Encuesta N° 62. Mayo 2019.

Gráfico 7  
ICC según monto de ingreso familiar que reciben por mes en el hogar

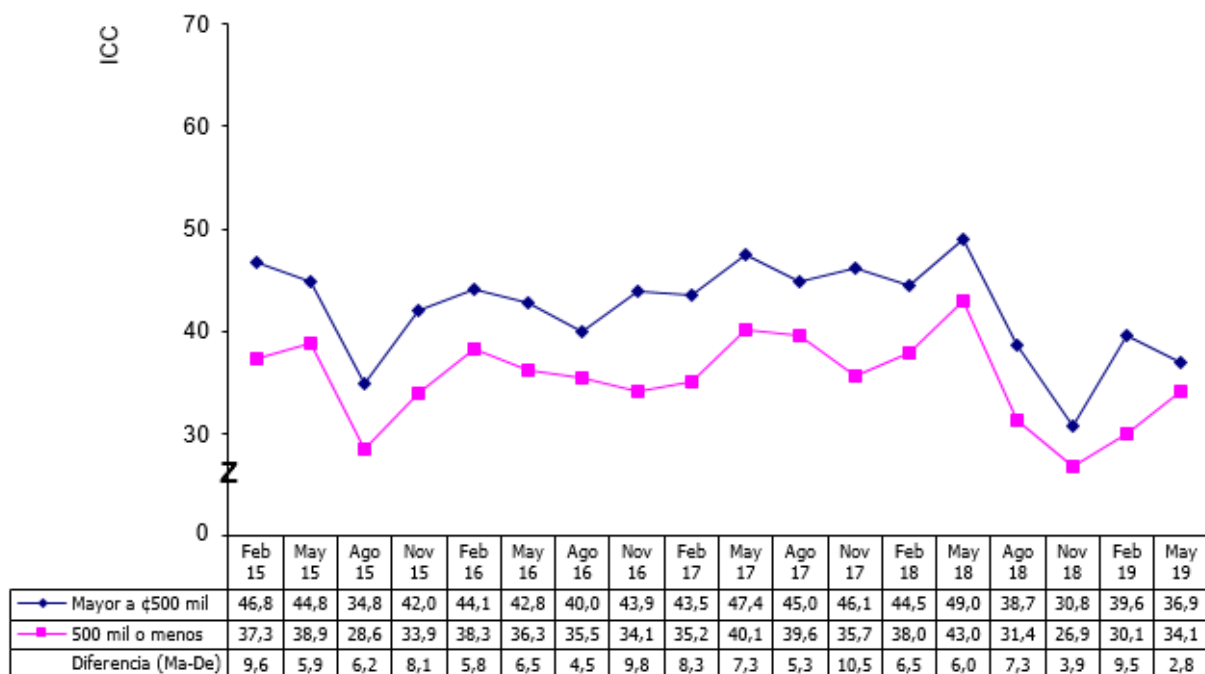

Fuente: Escuela de Estadística, Universidad de Costa Rica. La Confianza de los Consumidores. Encuesta N° 62. Mayo, 2019.

**Gráfico 8**  
**ICC según capacidad del hogar para realizar gastos discrecionales<sup>1</sup>**

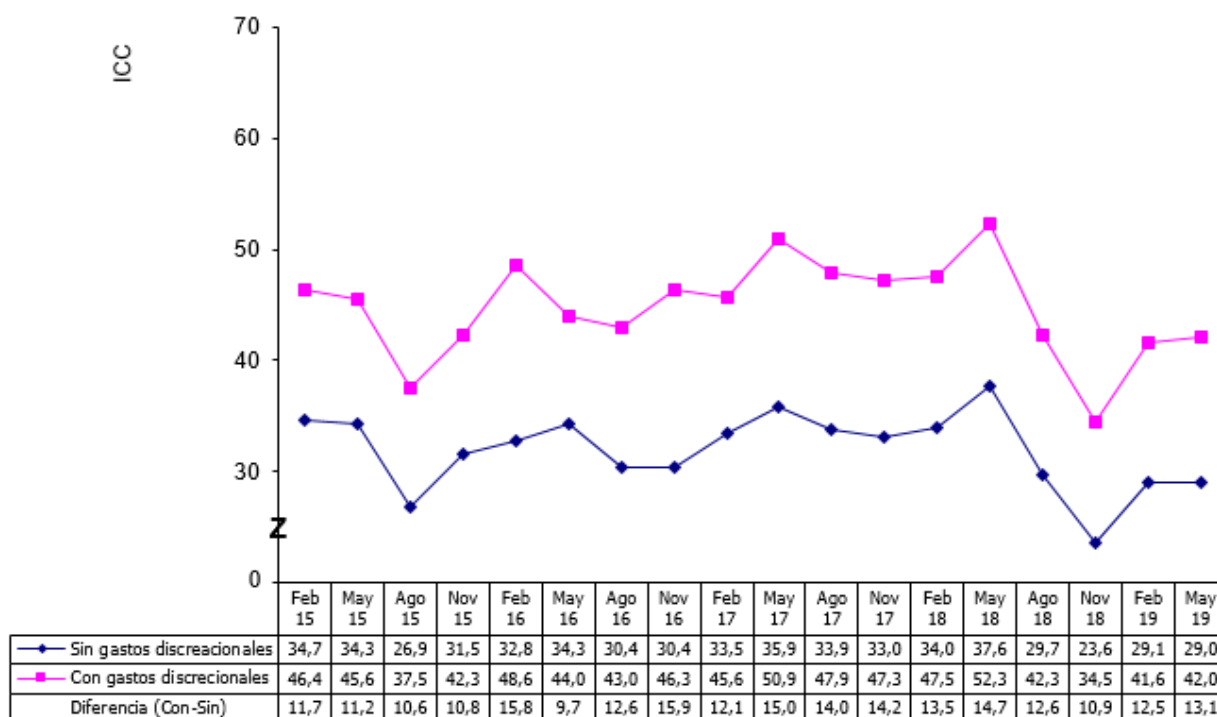

<sup>1</sup>Es la capacidad que manifestó el consumidor de realizar, en el corto plazo, al crédito o al contado, compras de al menos uno de los siguientes bienes: artículos grandes para el hogar, microcomputadora, terreno, viaje de placer, vehículo y casa. Ver Cuadro y Gráfico Anexo.

Fuente: Escuela de Estadística, Universidad de Costa Rica. La Confianza de los Consumidores. Encuesta N° 62. Mayo, 2019.

**Gráfico 9**  
**ICC según opinión del monto de ingreso familiar mensual que reciben en el hogar (ingreso subjetivo)**

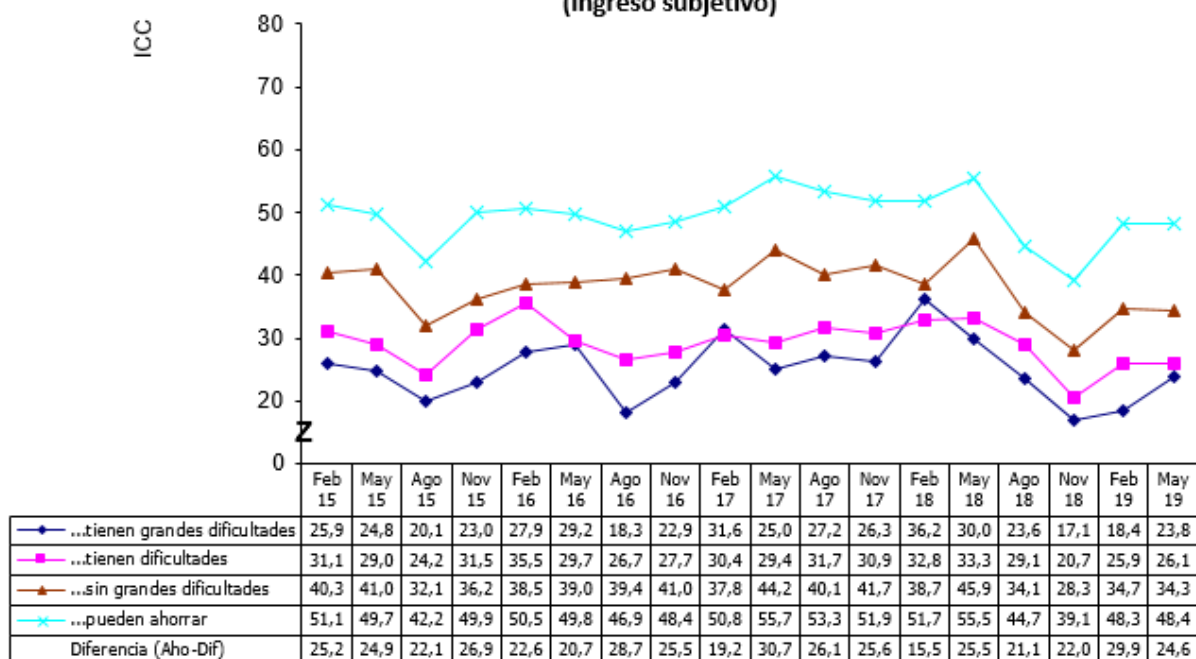

Fuente: Escuela de Estadística, Universidad de Costa Rica. La Confianza de los Consumidores. Encuesta N° 62. Mayo, 2019.

## COMPONENTES DEL ICC (VALORACIÓN DE LA FAMILIA, EMPRESAS, PAÍS Y EL MOMENTO DE COMPRA)<sup>4</sup>

Gráfico 10  
¿Podría decirme si, económicamente, Usted y su familia están mejor, peor o igual que hace un año?

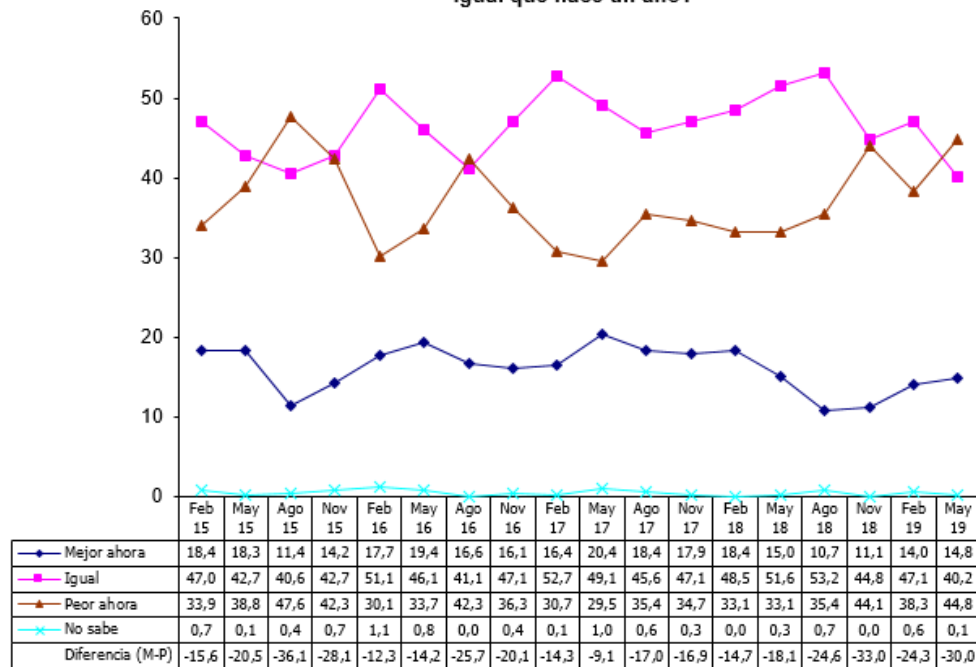

Fuente: Escuela de Estadística, Universidad de Costa Rica. La Confianza de los Consumidores. Encuesta N° 62. Mayo, 2019.

Gráfico 11  
¿Y dentro de un año podría decirme si Usted y su familia estarán, económicamente, mejor, peor o igual que ahora?

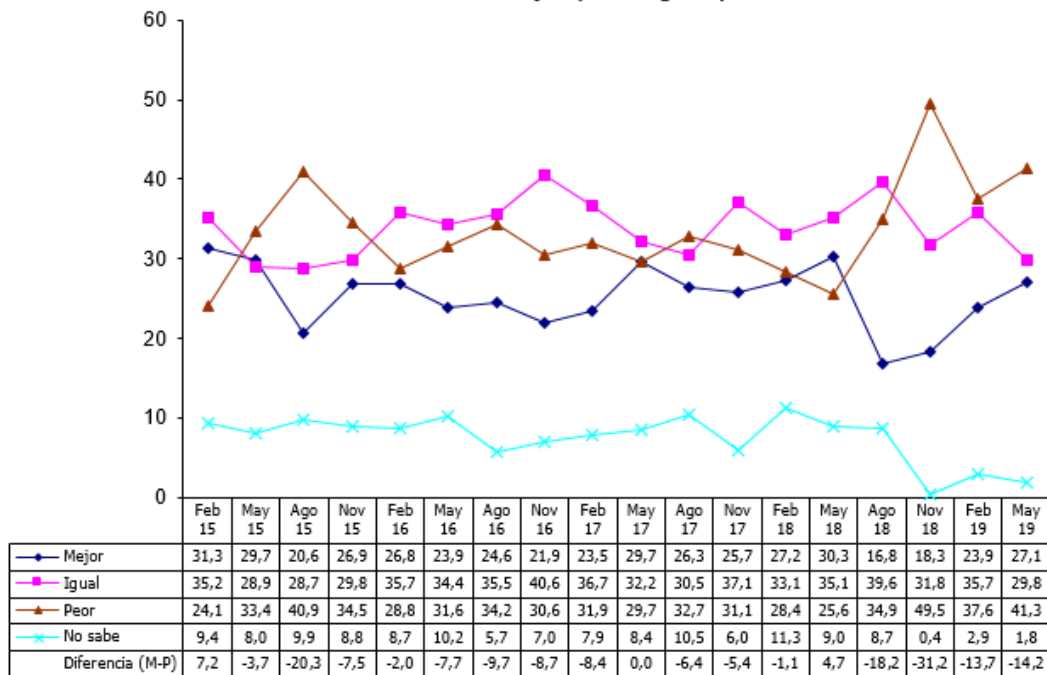

Fuente: Escuela de Estadística, Universidad de Costa Rica. La Confianza de los Consumidores. Encuesta N° 62. Mayo, 2019.

<sup>4</sup> Las respuestas a las preguntas presentadas en los Gráficos 10, 11, 13, 14 y 15 se utilizan para calcular el Índice de Confianza del Consumidor.

**Gráfico 12**  
**Hablando ahora sobre las empresas o negocios en el país como un todo.**  
**¿Usted diría que la situación actual de éstas es mejor, peor o igual que hace un año?**

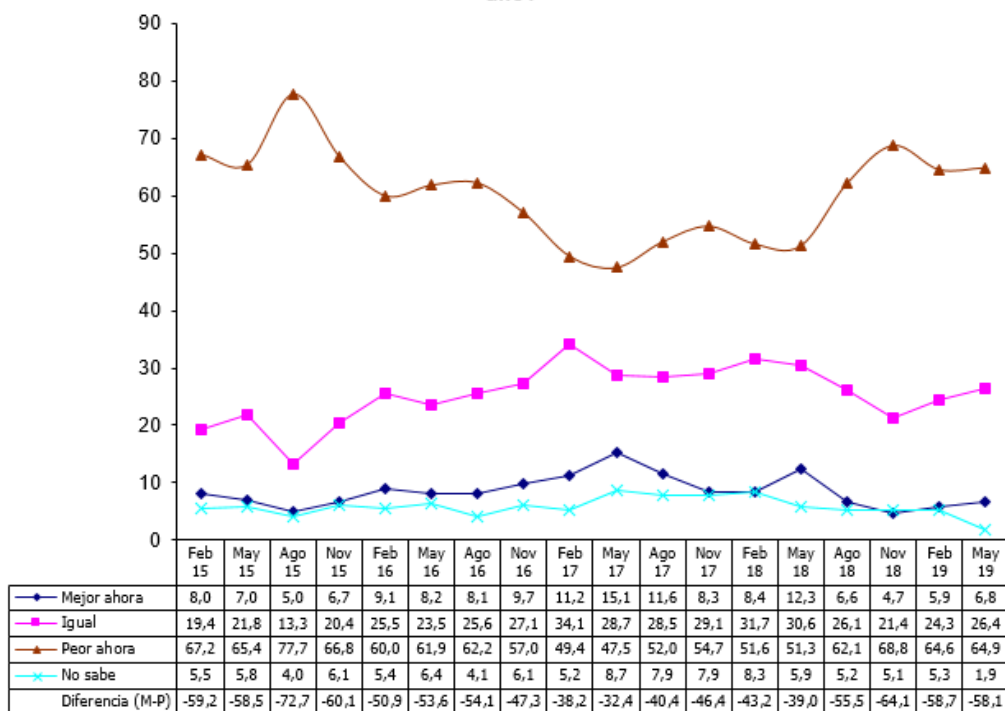

Fuente: Escuela de Estadística, Universidad de Costa Rica. La Confianza de los Consumidores. Encuesta N° 62. Mayo, 2019.

**Gráfico 13**  
**¿Y en los próximos 12 meses piensa que la situación económica de las empresas o negocios del país será mejor, igual que ahora?**

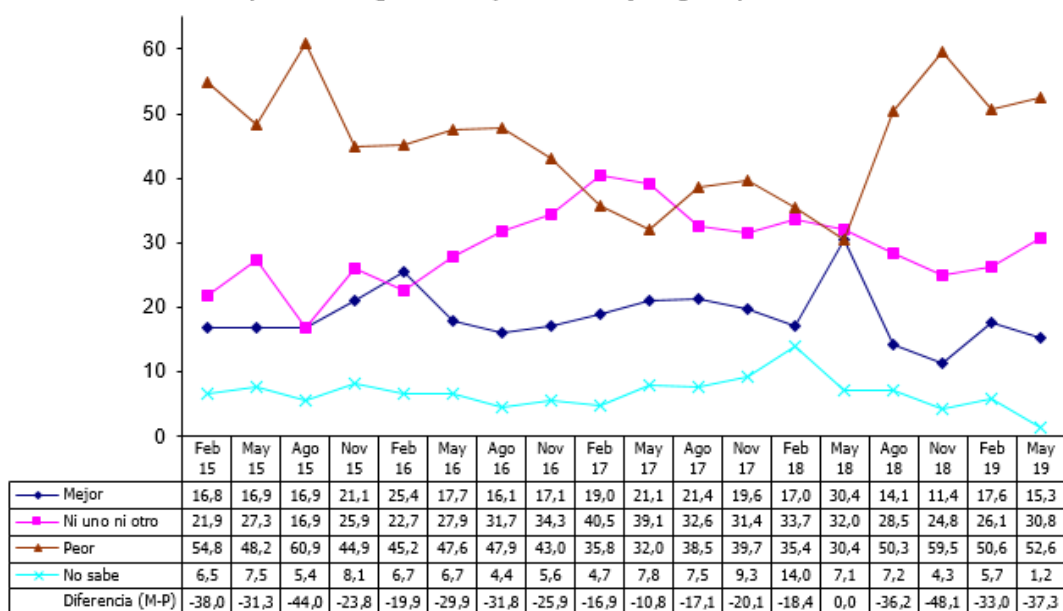

Fuente: Escuela de Estadística, Universidad de Costa Rica. La Confianza de los Consumidores. Encuesta N° 62. Mayo, 2019.

**Gráfico 14**  
**Pensando ahora en general sobre el futuro. ¿Diría Usted que en los próximos 5 años el país tendrá buenos tiempos, períodos de crisis o qué?**

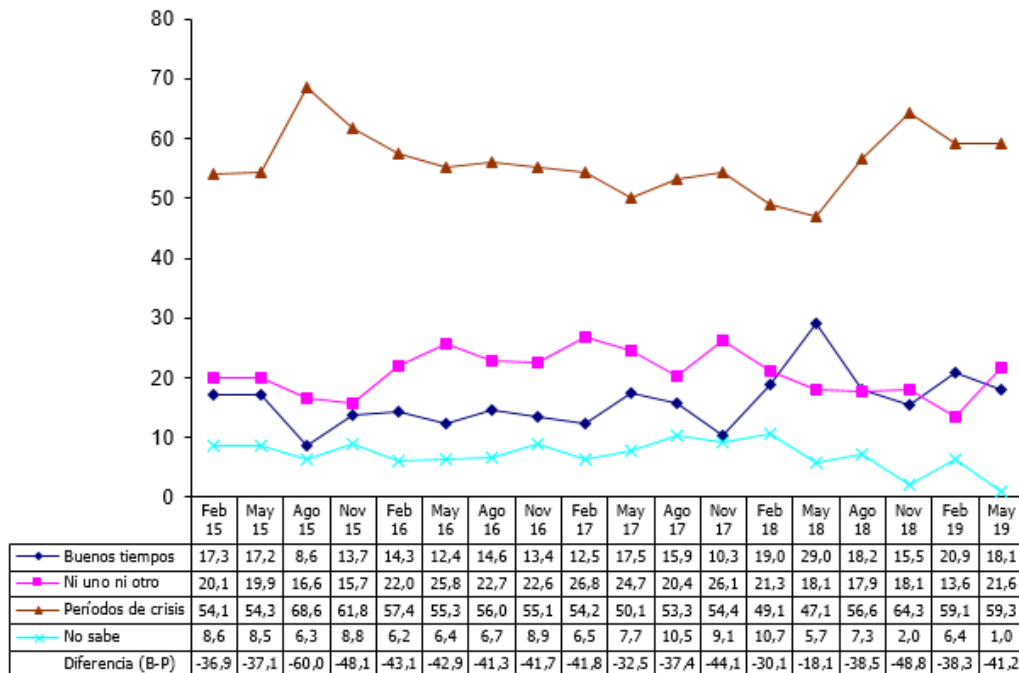

Fuente: Escuela de Estadística, Universidad de Costa Rica. La Confianza de los Consumidores. Encuesta N° 62. Mayo, 2019.

**Gráfico 15**  
**En términos generales ¿diría Usted que actualmente es un buen momento o un mal momento para que las familias compren esos artículos<sup>1</sup>?**

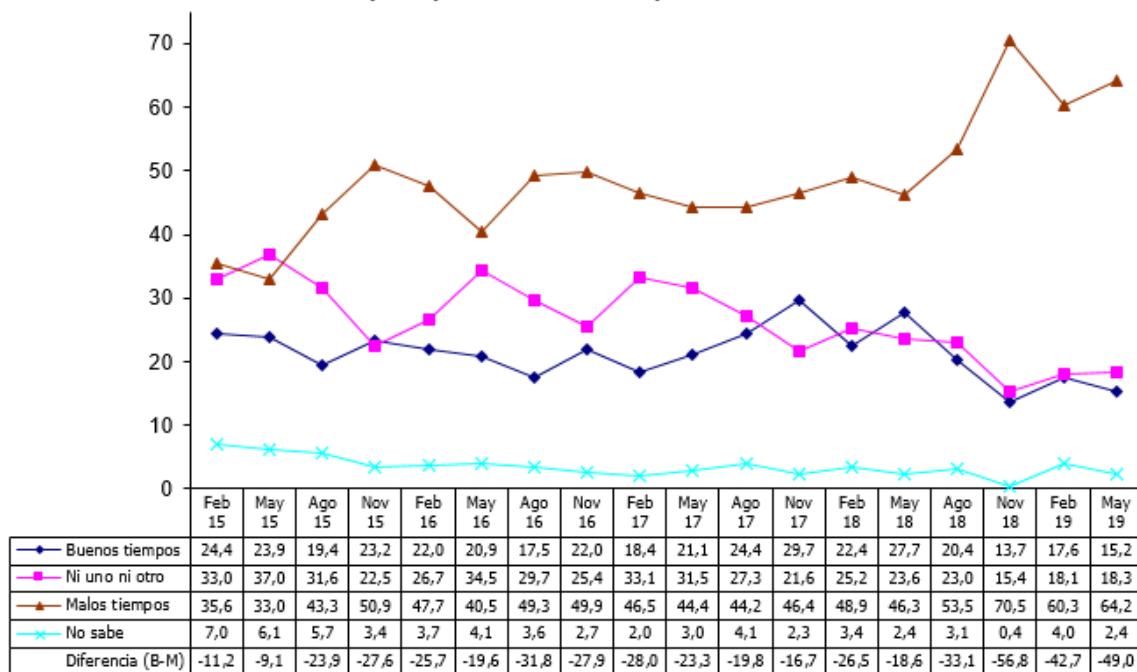

<sup>1</sup>Se refiere a artículos grandes para el hogar como como muebles, refrigeradoras, cocinas y televisores.

Fuente: Escuela de Estadística, Universidad de Costa Rica. La Confianza de los Consumidores. Encuesta N° 62. Mayo, 2019.

## VALORACIÓN DE LAS CONDICIONES ECONÓMICAS ACTUALES (ICEA)<sup>5</sup> Y DE LAS EXPECTATIVAS ECONÓMICAS (IEE)<sup>6</sup>

**Gráfico 16**  
Valoración de las condiciones económicas actuales (ICEA)  
y de las expectativas económicas (IEE)

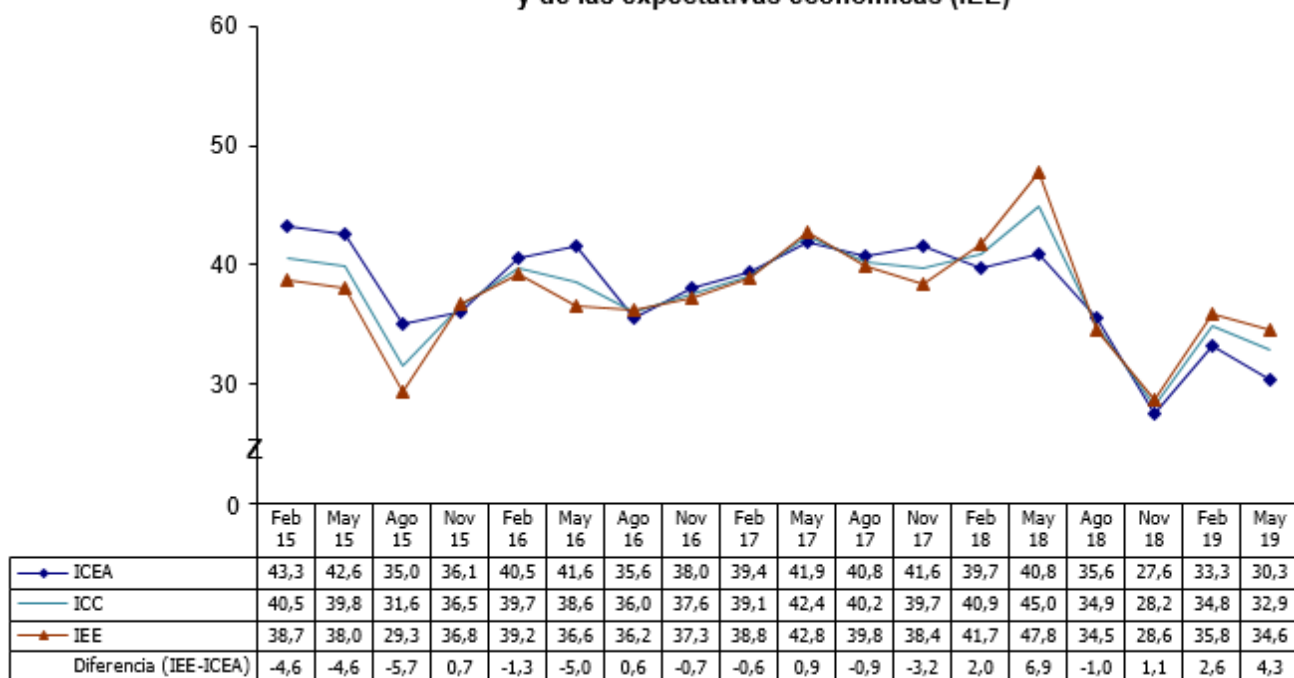

Fuente: Escuela de Estadística, Universidad de Costa Rica. La Confianza de los Consumidores. Encuesta N° 62. Mayo, 2019.

<sup>5</sup> Para calcularlo se utilizan las respuestas presentadas en los Gráficos 10 y 15.

<sup>6</sup> Para calcularlo se utilizan las respuestas presentadas en los Gráficos 11, 13 y 14.

## EXPECTATIVAS DE LA SITUACIÓN ECONÓMICA PERSONAL

Gráfico 17  
¿Qué cree que sucederá con las tasas de interés de los préstamos de dinero en los próximos 12 meses? ¿Cree que serán mayores, iguales o menores que ahora?

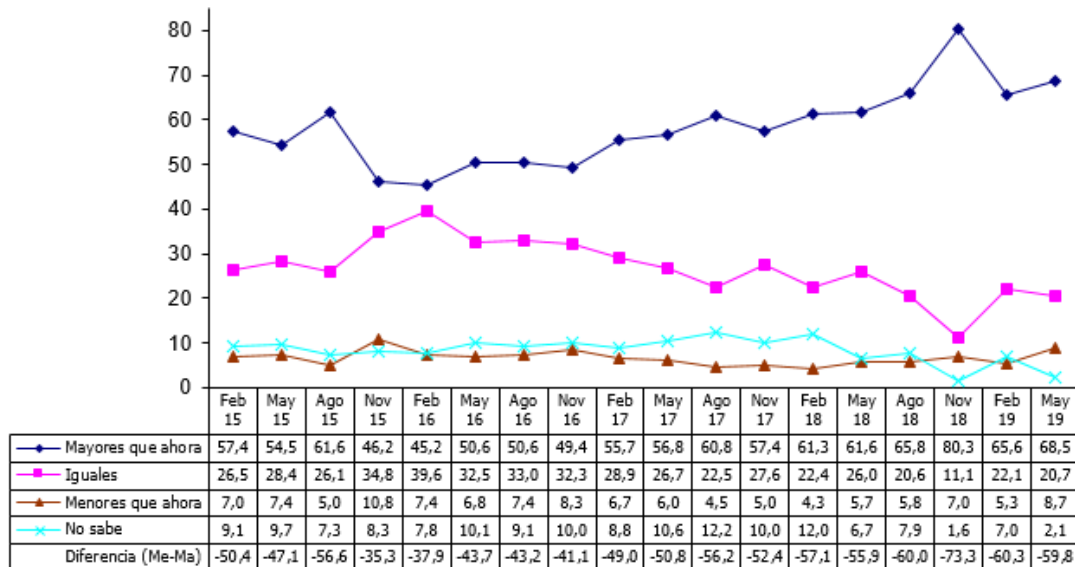

Fuente: Escuela de Estadística, Universidad de Costa Rica. La Confianza de los Consumidores. Encuesta N° 62. Mayo, 2019.

Gráfico 18  
¿En los próximos 12 meses Usted espera que el ingreso de su familia sea mayor o menor que el año pasado?

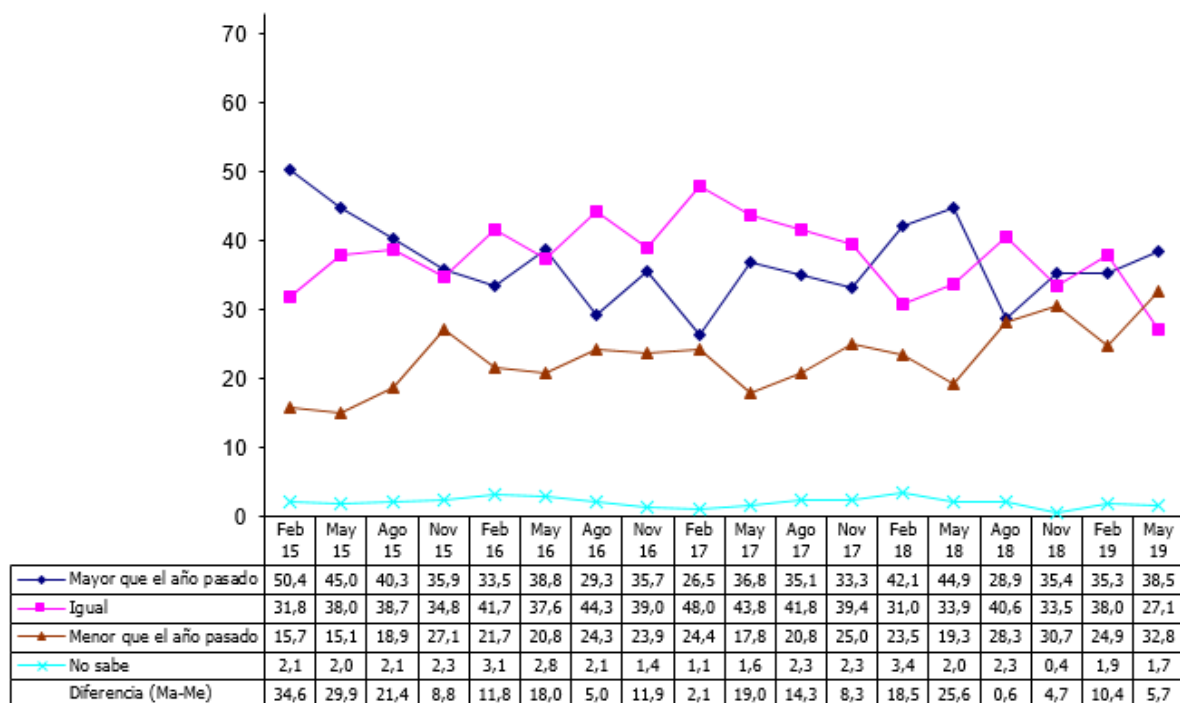

Fuente: Escuela de Estadística, Universidad de Costa Rica. La Confianza de los Consumidores. Encuesta N° 62. Mayo, 2019.



**Gráfico 19**  
**Durante el próximo año ¿cree que el ingreso de su familia aumentará más que los precios, se mantendrá igual o será menor que el aumento de los precios?**

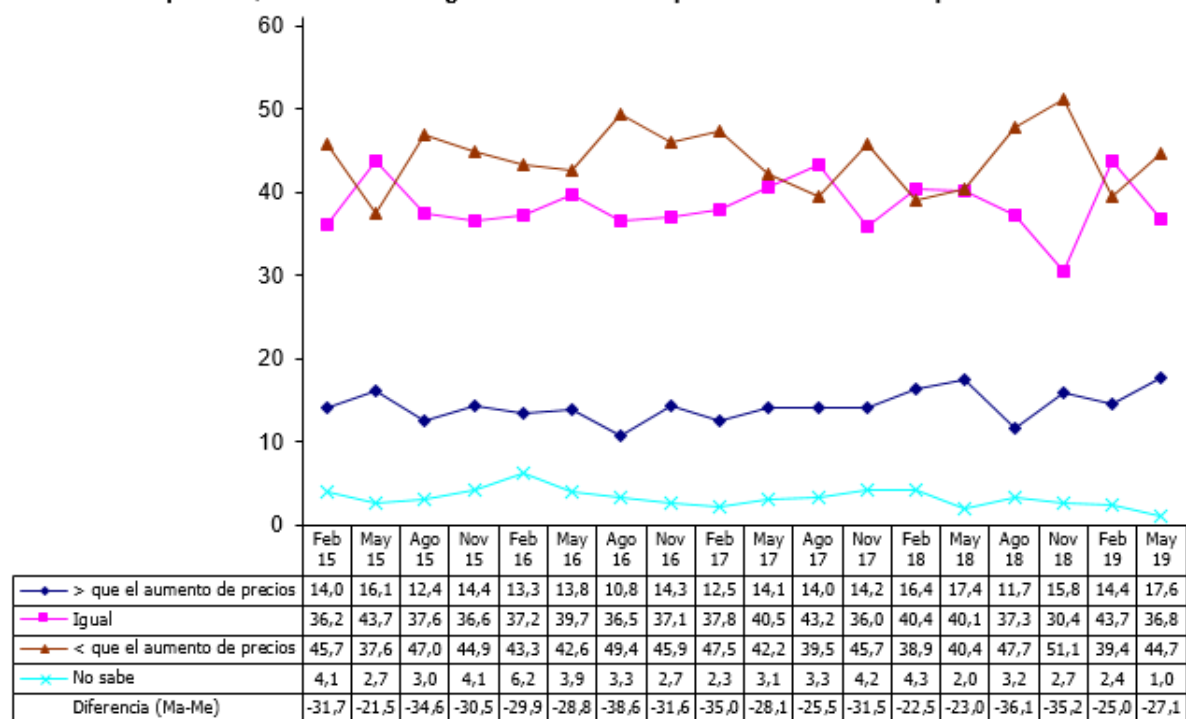

Fuente: Escuela de Estadística, Universidad de Costa Rica. La Confianza de los Consumidores. Encuesta N° 62. Mayo, 2019.

## PERCEPCIONES SOBRE LA POLÍTICA ECONÓMICA Y SOCIAL

Gráfico 20  
¿Qué opina Usted sobre la política económica del gobierno actual? ¿Diría que está haciendo un trabajo bueno, lo necesario o un trabajo pobre?

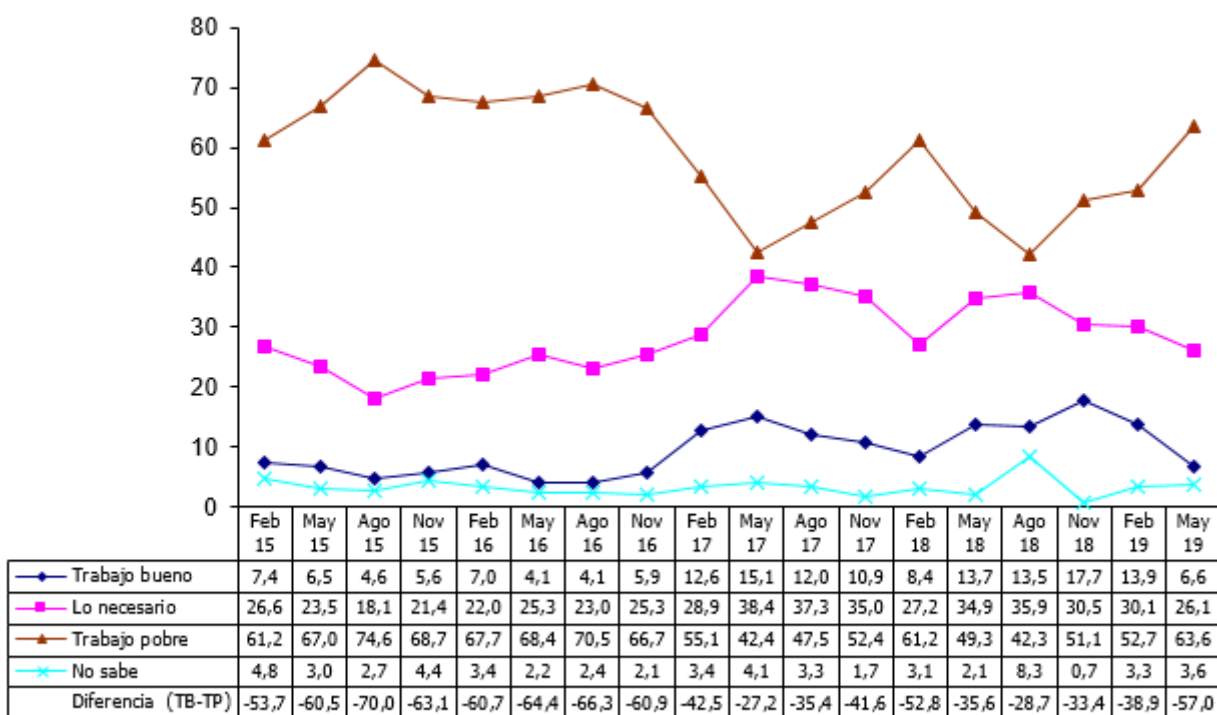

<sup>1</sup> Se aclara diciendo: "me refiero a las acciones para combatir la inflación, la pobreza y el desempleo".

Fuente: Escuela de Estadística, Universidad de Costa Rica. La Confianza de los Consumidores. Encuesta N° 62. Mayo, 2019.

**Gráfico 21**  
¿Qué cree que sucederá con el desempleo en los próximos 12 meses? ¿Cree que será mayor, menor o igual que ahora?

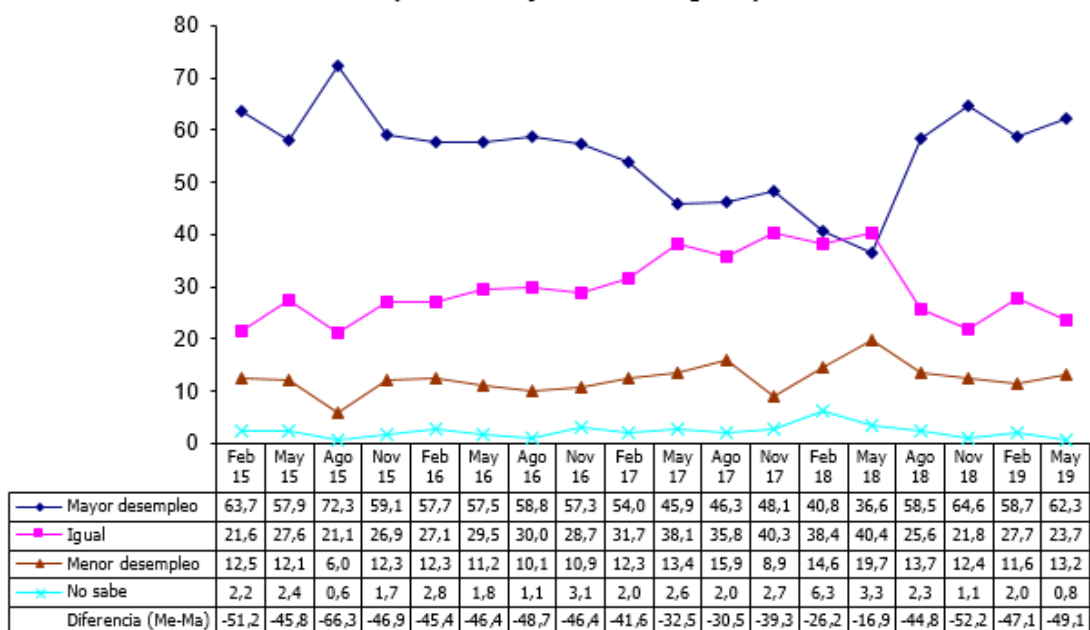

Fuente: Escuela de Estadística, Universidad de Costa Rica. La Confianza de los Consumidores. Encuesta N° 62. Mayo, 2019.

**Gráfico 22**  
¿Y qué cree que sucederá con la pobreza en los próximos 12 meses? ¿Cree que será mayor, menor o igual que ahora?

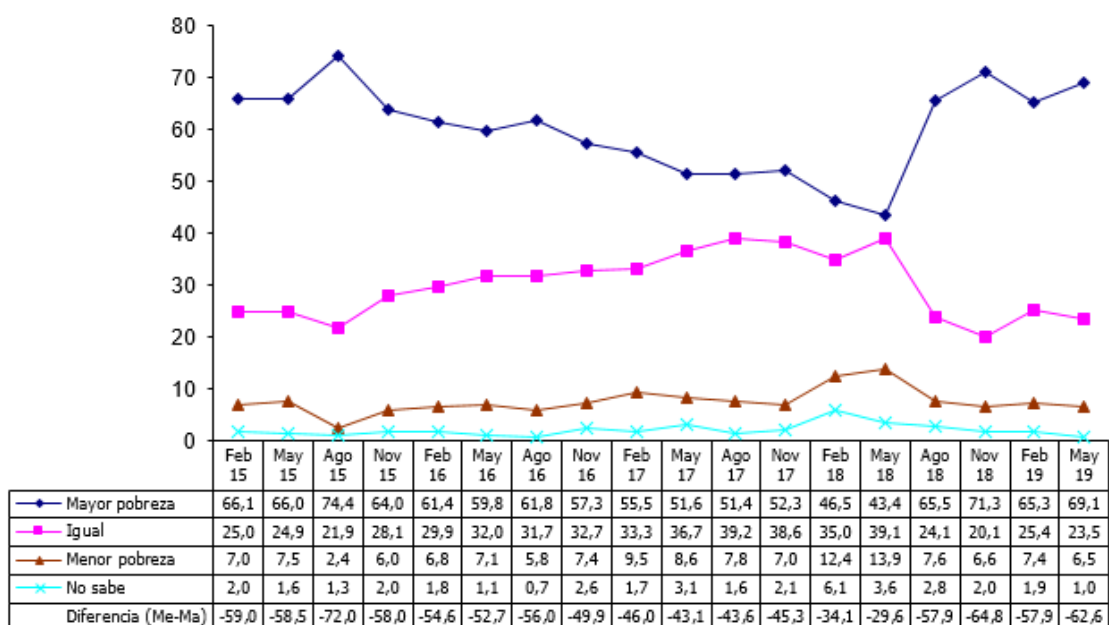

Fuente: Escuela de Estadística, Universidad de Costa Rica. La Confianza de los Consumidores. Encuesta N° 62. Mayo, 2019.

## VALORACIÓN DEL MOMENTO PARA LA COMPRA DE BIENES DURADEROS

Gráfico 23  
Hablando en general ¿piensa que estos son buenos tiempos o malos tiempos para comprar una casa?

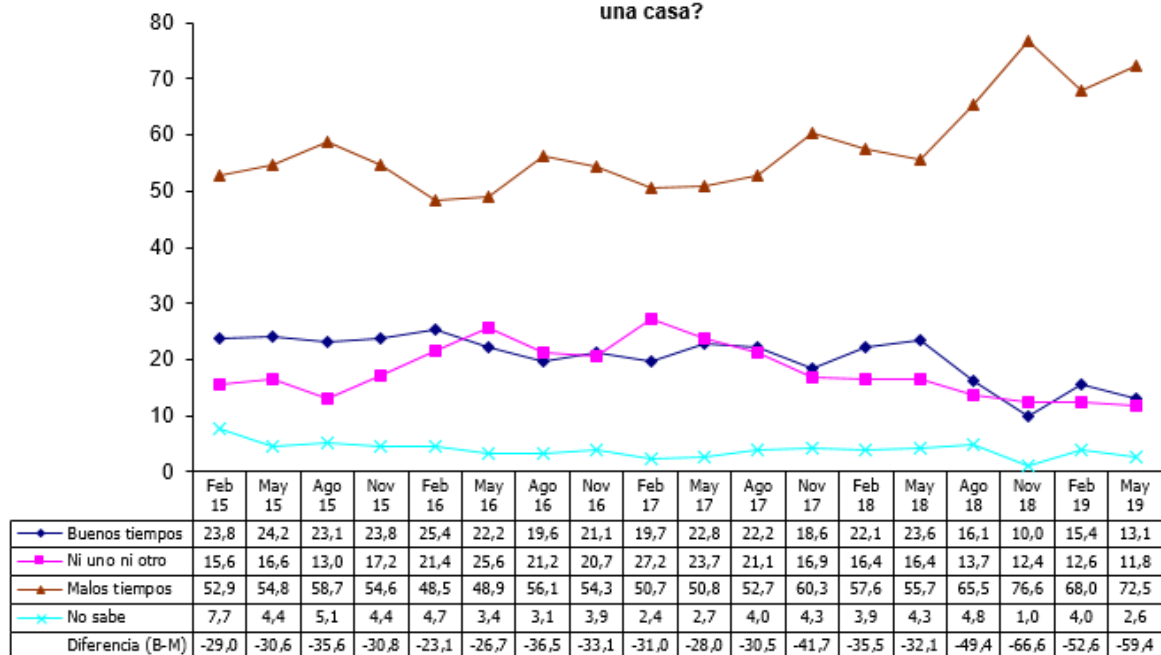

Fuente: Escuela de Estadística, Universidad de Costa Rica. La Confianza de los Consumidores. Encuesta N° 62. Mayo, 2019.

Gráfico 24  
Y hablando sobre el mercado de los automóviles ¿diría que actualmente es un buen momento o un mal momento para comprar un carro?

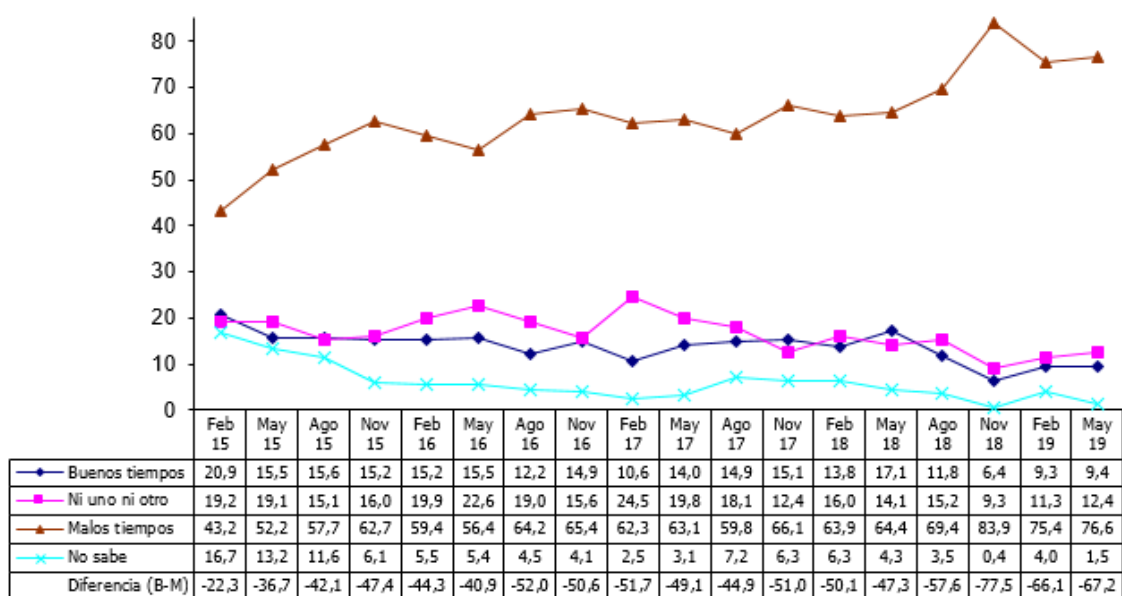

Fuente: Escuela de Estadística, Universidad de Costa Rica. La Confianza de los Consumidores. Encuesta N° 62. Mayo, 2019.

## OTROS FACTORES RELACIONADOS CON LA CONFIANZA DE LOS CONSUMIDORES Y ANEXOS

**Cuadro 1**  
**Durante los próximos 12 meses ¿cree Usted que el precio de los combustibles (diesel y gasolina) aumentará, se mantendrá igual o disminuirá?**

Mes-Año	Distribución porcentual					Índice de confianza del consumidor			
	Total	Aumentará	Igual	Disminuirá	Ns/Nr	Aumentará	Igual	Disminuirá	Diferencia
Feb 15	100	53,9	29,5	10,0	6,7	37,6	44,8	49,3	11,7
May 15	100	73,3	20,3	1,8	4,6	37,4	45,7	61,5	24,1
Ago 15	100	75,9	16,6	3,3	4,3	30,4	34,4	38,7	8,3
Nov 15	100	59,4	26,6	5,1	8,8	33,8	41,3	43,9	10,1
Feb 16	100	56,9	25,5	10,6	7,0	37,2	43,2	47,5	10,3
May 16	100	71,5	19,4	2,8	6,3	36,6	43,5	53,0	16,4
Ago 16	100	79,4	14,5	2,4	3,7	35,5	37,2	48,8	13,3
Nov 16	100	74,6	16,1	3,0	6,3	36,7	40,1	51,4	14,7
Feb 17	100	83,1	11,3	2,3	3,3	38,4	45,9	35,0	-3,4
May 17	100	80,6	12,8	1,6	5,0	41,6	45,1	41,8	0,2
Ago 17	100	69,4	22,1	1,4	7,1	37,3	48,3	57,0	19,7
Nov 17	100	74,1	17,9	2,1	5,9	38,3	44,6	50,0	11,7
Feb 18	100	72,5	17,3	3,0	7,3	38,5	49,3	46,2	7,7
May 18	100	79,9	13,9	2,1	4,1	42,8	53,7	61,3	18,5
Ago 18	100	81,3	12,1	2,5	4,1	33,2	44,2	45,6	12,4
Nov 18	100	86,3	11,3	1,3	1,1	26,6	36,3	41,1	14,5
Feb 19	100	65,3	22,6	4,0	8,1	33,1	37,3	44,6	11,5
May 19	100	84,5	12,7	1,7	1,1	31,5	40,6	50,0	18,5

Fuente: Escuela de Estadística, Universidad de Costa Rica. La Confianza de los Consumidores. Encuesta N° 62. Mayo, 2019.

**Cuadro 2**  
**¿Usted diría que durante los próximos 12 meses el tipo de cambio aumentará, se mantendrá igual o disminuirá?**

Mes-Año	Distribución porcentual					Índice de confianza del consumidor			
	Total	Aumentará	Igual	Disminuirá	Ns/Nr	Aumentará	Igual	Disminuirá	Diferencia
Feb 15	100	51,9	37,2	4,1	6,9	37,1	45,6	44,1	7,0
May 15	100	44,7	43,7	5,0	6,7	36,9	42,6	38,9	1,9
Ago 15	100	53,0	37,3	3,1	6,6	29,5	35,0	28,6	-0,9
Nov 15	100	37,6	46,4	4,8	11,1	31,6	40,8	39,7	8,2
Feb 16	100	39,9	48,8	4,7	6,7	33,7	44,2	47,0	13,3
May 16	100	37,3	49,6	4,3	8,8	35,1	41,1	47,1	12,0
Ago 16	100	55,8	34,8	3,6	5,8	34,6	37,6	37,6	3,0
Nov 16	100	63,3	26,4	3,0	7,3	35,5	41,7	43,8	8,3
Feb 17	100	69,8	22,7	2,3	5,2	37,8	44,1	37,5	-0,3
May 17	100	71,3	20,1	2,7	5,8	41,0	45,8	47,4	6,4
Ago 17	100	62,5	28,0	2,1	7,4	37,9	44,1	43,3	5,4
Nov 17	100	61,6	29,4	2,1	6,9	37,2	44,9	42,0	4,8
Feb 18	100	67,9	22,8	2,6	6,7	38,4	47,4	42,8	4,4
May 18	100	60,6	30,9	3,7	4,9	42,5	48,7	56,5	14,0
Ago 18	100	69,9	21,3	2,3	6,6	32,8	40,3	43,8	11,0
Nov 18	100	70,8	18,4	7,8	3,0	25,1	36,1	37,5	12,4
Feb 19	100	64,6	26,1	4,1	5,1	32,6	39,8	43,8	11,2
May 19	100	67,4	26,4	3,7	2,5	30,7	37,1	45,2	14,5

Fuente: Escuela de Estadística, Universidad de Costa Rica. La Confianza de los Consumidores. Encuesta N° 62. Mayo, 2019.

**Cuadro 3**  
**¿Actualmente es fácil o es difícil encontrar trabajo en lo que Usted hace?**

Mes-Año	Número de entrevistas <sup>1</sup>	Distribución porcentual					Índice de confianza del consumidor			
		Total	Fácil	Regular	Difícil	Ns/Nr	Fácil	Regular	Difícil	Diferencia
Feb 15	514	100	13,2	24,7	60,3	1,8	53,4	42,9	38,9	14,5
May 15	462	100	13,4	21,4	62,6	2,6	53,2	42,2	39,7	13,5
Ago 15	409	100	15,9	16,6	65,5	2,0	39,4	37,1	31,6	7,8
Nov 15	427	100	15,2	17,6	65,8	1,4	46,8	37,3	36,7	10,1
Feb 16	433	100	16,6	20,1	61,7	1,6	49,3	44,4	36,7	12,6
May 16	436	100	17,0	18,3	62,4	2,3	47,0	46,6	36,9	10,2
Ago 16	433	100	16,2	20,8	62,4	0,7	44,7	42,2	36,0	8,7
Nov 16	440	100	17,5	19,5	61,1	1,8	47,8	42,8	37,2	10,6
Feb 17	424	100	15,1	24,6	57,2	3,1	47,7	42,0	38,7	9,0
May 17	427	100	18,5	19,0	61,1	1,4	54,7	44,7	40,5	14,2
Ago 17	443	100	19,9	18,1	60,5	1,5	50,1	48,1	38,4	11,7
Nov 17	439	100	14,8	15,5	65,4	4,3	48,6	44,9	37,4	11,2
Feb 18	429	100	19,3	14,5	63,9	2,3	49,9	43,1	38,5	11,3
May 18	456	100	18,2	15,1	66,2	0,5	50,0	50,0	44,0	6,0
Ago 18	373	100	11,5	21,4	64,9	2,1	41,9	38,9	30,7	11,2
Nov 18	404	100	20,3	14,1	65,6	0,0	34,5	34,0	26,0	8,5
Feb 19	386	100	17,6	15,5	64,2	2,6	44,3	38,2	33,6	10,7
May 19	487	100	15,4	14,2	70,4	0,0	42,5	41,2	30,8	11,7

<sup>1</sup> Antes de mayo del 2019 incluía únicamente al principal sostén económico cuyo hogar tenía telefonía fija y que trabajaba. Actualmente, incluye personas de 18 años o más que usan telefonía móvil y que trabajan.

Fuente: Escuela de Estadística, Universidad de Costa Rica. La Confianza de los Consumidores. Encuesta N° 62. Mayo, 2019.

**Cuadro 4**  
**¿Y durante los próximos 12 meses Usted piensa que podría quedarse sin trabajo o piensa que tendrá trabajo?**

Mes-Año	Número de entrevistas <sup>1</sup>	Distribución porcentual				Índice de confianza del consumidor		
		Total	Podría quedarse sin trabajo	Tendrá trabajo	Ns/Nr	Podría quedarse sin trabajo	Tendrá trabajo	Diferencia
Feb 15	514	100	16,2	78,2	5,7	35,4	43,6	8,2
May 15	462	100	16,9	80,3	2,8	34,9	44,2	9,3
Ago 15	409	100	12,2	83,6	4,2	30,4	35,0	4,6
Nov 15	427	100	16,4	81,5	2,1	29,6	40,6	11,0
Feb 16	433	100	14,3	80,6	5,1	33,2	42,5	9,3
May 16	436	100	17,2	78,4	4,4	36,8	41,3	4,5
Ago 16	433	100	20,1	76,0	3,9	34,8	40,0	5,2
Nov 16	440	100	13,6	82,7	3,6	32,2	41,8	9,6
Feb 17	424	100	15,6	81,6	2,8	36,2	41,9	5,7
May 17	427	100	11,7	85,0	3,3	37,8	45,4	7,6
Ago 17	443	100	14,8	82,1	3,1	33,8	44,5	10,7
Nov 17	439	100	16,2	77,4	6,4	32,5	42,4	9,9
Feb 18	429	100	14,7	80,9	4,4	32,2	42,9	10,7
May 18	456	100	18,2	79,2	2,6	37,7	48,2	10,5
Ago 18	373	100	13,9	80,4	5,6	24,0	36,0	12,0
Nov 18	404	100	20,0	80,0	0,0	22,5	30,4	7,9
Feb 19	386	100	16,8	79,5	3,6	27,1	38,7	11,6
May 19	487	100	31,3	66,5	2,3	29,8	36,4	6,6

<sup>1</sup> Antes de mayo del 2019 incluía únicamente al principal sostén económico cuyo hogar tenía telefonía fija y que trabajaba. Actualmente, incluye personas de 18 años o más que usan telefonía móvil y que trabajan.

Fuente: Escuela de Estadística, Universidad de Costa Rica. La Confianza de los Consumidores. Encuesta N° 62. Mayo, 2019.

**Gráfico Anexo: Porcentaje de hogares que tiene la capacidad de realizar en el corto plazo (digamos tres meses), al crédito o al contado, compras de algunos bienes**

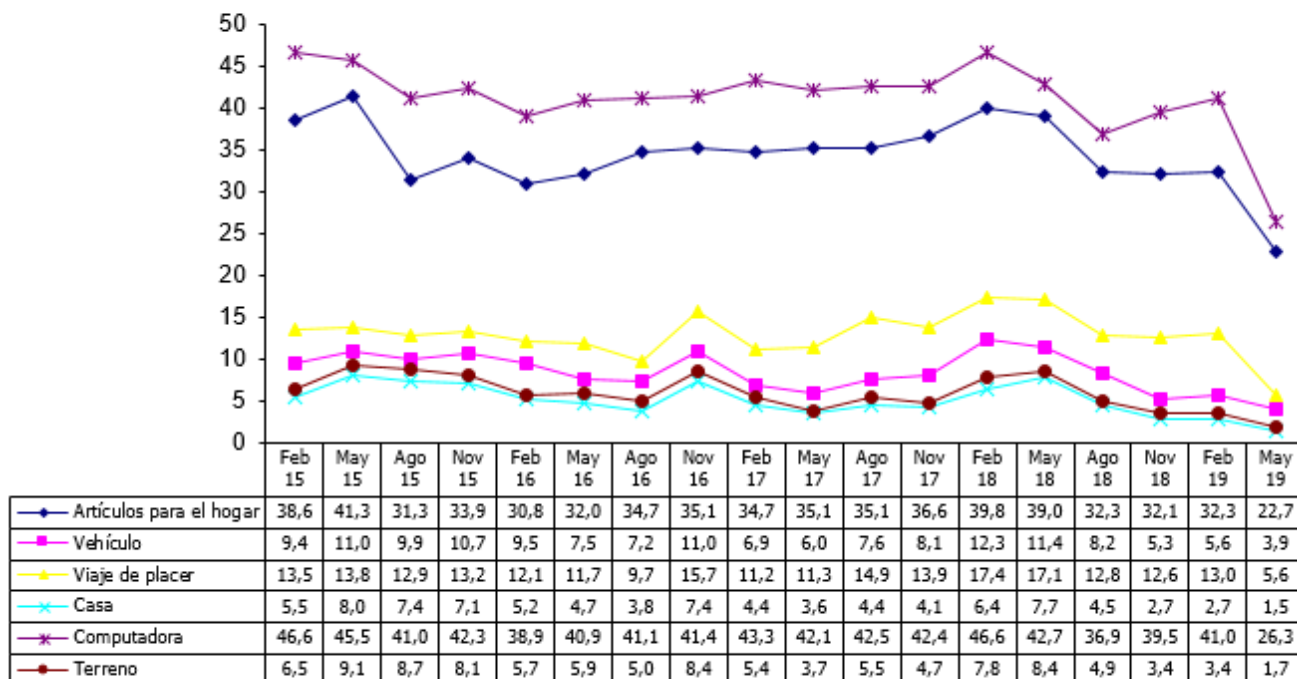

Fuente: Escuela de Estadística, Universidad de Costa Rica. La Confianza de los Consumidores. Encuesta N° 62. Mayo, 2019.

**CUADRO ANEXO**  
**DISTRIBUCIÓN PORCENTUAL DE ALGUNAS CARACTERÍSTICAS DE LA PERSONA ENTREVISTADA 1/**

Mes-Año	Número de entrevistas	¿Respondió el principal sostén económico del hogar?		Sexo		Educación			Ingreso familiar mensual			Situación económica (subjettiva)				Gasto discrecional 2/	
		Sí	No	Hombre	Mujer	Primaria o menos	Secundaria	Univer-sitaria	500 mil o más	Menos de 500 mil	NS/ NR	Tienen grandes dificultades	Tienen algunas dificultades	Sin grandes dificultades	Pueden ahorrar	No	Sí
Feb 15	713	100,0	0,0	50,2	49,8	37,9	25,1	37,0	41,7	57,5	0,8	5,2	20,5	47,2	27,1	50,2	49,8
May 15	703	99,4	0,6	47,7	52,3	38,4	22,8	38,8	41,1	57,9	1,0	8,0	19,5	44,1	28,3	51,1	48,9
Ago 15	700	99,3	0,7	49,0	51,0	37,4	21,3	41,3	41,4	56,3	2,3	9,7	24,9	40,7	24,6	55,6	44,4
Nov 15	702	99,3	0,7	44,9	55,1	43,6	18,3	38,1	40,2	59,1	0,7	9,5	27,2	43,0	20,3	54,1	45,9
Feb 16	705	99,1	0,9	47,2	52,8	33,9	22,1	44,0	40,4	58,4	1,1	9,6	25,7	39,9	24,8	56,5	43,5
May 16	716	95,7	4,3	49,0	51,0	34,7	24,1	41,3	44,7	54,7	0,6	8,3	24,4	42,7	24,6	56,3	43,7
Ago 15	704	97,6	2,4	49,9	50,1	39,4	20,2	40,4	42,5	56,7	0,9	9,9	24,3	44,3	21,6	55,5	44,5
Nov 16	700	98,3	1,7	50,9	49,1	37,7	21,3	41,0	44,4	54,9	0,7	14,4	20,7	39,2	25,7	54,9	45,1
Feb 17	706	96,3	3,7	47,0	53,0	30,3	25,8	43,9	42,9	56,2	0,8	8,1	24,4	39,7	27,8	54,0	46,0
May 17	701	98,9	1,1	49,6	50,4	28,6	25,3	46,1	43,8	54,9	1,3	8,0	22,0	43,8	26,1	56,3	43,7
Ago 17	706	97,5	2,5	51,6	48,4	30,8	27,9	41,3	47,7	50,8	1,1	9,3	23,9	41,0	25,9	54,5	45,5
Nov 17	700	99,6	0,4	46,9	53,1	30,1	25,2	44,7	47,3	52,4	0,3	8,9	28,0	40,5	22,7	53,4	46,6
Feb 18	701	98,3	1,7	47,0	53,0	31,2	24,3	44,5	50,5	48,9	0,6	7,2	21,3	43,5	28,0	48,9	51,1
May 18	700	99,9	0,1	50,4	49,6	29,3	25,5	45,2	47,9	51,1	1,0	8,9	17,4	45,8	27,9	50,0	50,0
Ago 18	710	89,2	10,8	43,7	56,3	34,1	22,1	43,8	45,6	53,4	1,0	4,0	24,8	47,8	23,5	58,2	41,8
Nov 18	701	99,0	1,0	49,2	50,8	30,1	22,7	47,2	48,2	51,8	0,0	10,4	20,7	44,2	24,7	57,3	42,7
Feb 19	700	99,4	0,6	44,0	56,0	30,4	27,1	42,4	46,6	53,4	0,0	6,4	21,9	49,4	22,3	54,3	45,7
May 19	723	54,6	45,4	59,7	40,3	39,3	37,7	23,0	33,3	62,7	0,0	12,3	29,0	43,1	15,6	70,4	29,6

1/A partir de mayo del 2019 se entrevistan a personas de 18 años y más que usan telefonía móvil (teléfono celular). Previamente se entrevistaba al principal sostén económico de los hogares que tenían en la vivienda telefonía fija (teléfono residencial).

2/ Es la capacidad que manifestó el consumidor de realizar, en el corto plazo, al crédito o al contado, compras de al menos uno de los bienes por los que se preguntó (artículos grandes para el hogar, microcomputadora, terreno, viaje de placer, vehículo y casa).

Fuente: Escuela de Estadística, Universidad de Costa Rica. La Confianza de los Consumidores. Encuesta N° 61. Febrero, 2019.